

Gsak Basic for begynnere

Innhold

Installere Gsak.....	1
Sette opp Gsak innstillinger.....	6
Koble Gsak til vår Geocaching profil.....	11
Oppdatere brukerinfo (bla. Hjemsted).....	13
Laste inn «mine funn».....	14
Laste inn geocacher.....	17
Pocket Querys (utvalgsspørringer på norsk) eller PQ som det også referer til.....	22
Lage filter.....	30
Løse mysteries og korrigere koordinater i GSAK.....	38
Overføring av cacher til Garmin Gps.....	42
Sende inn logger på cacher funnet med GPS.....	48

Installere Gsak

Åpne din nettleser og gå til www.gsak.net og velg som det er ringet rundt i bildet under Download GSAK Version ... (jeg har her ikke skrevet fullstendig nummer, eller linket til filen, da denne linken og det fulle navnet vil endres når Gsak får en oppdatering)

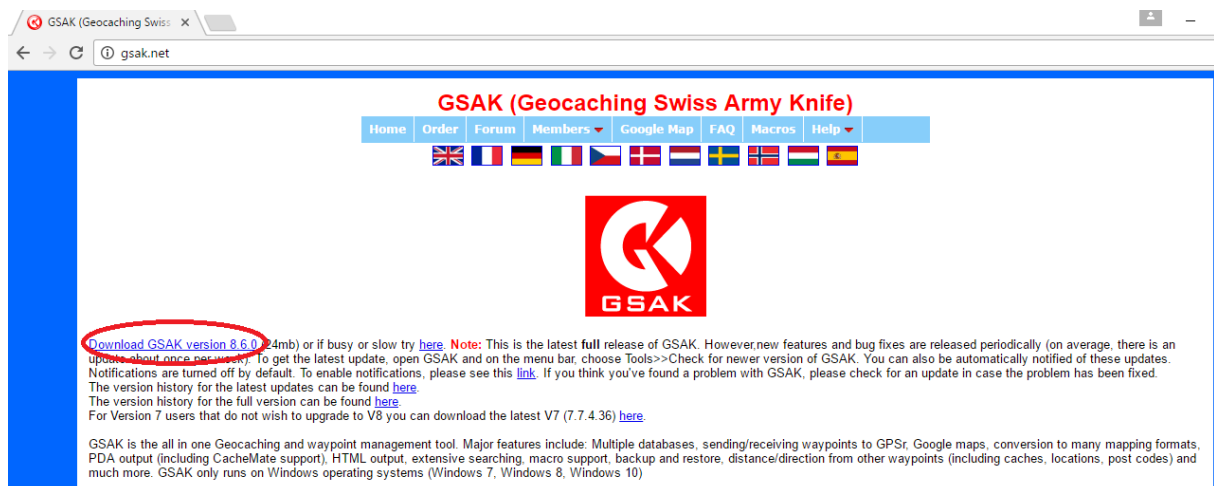

Når filen er ferdig nedlastet så åpner du den og installasjonsprogrammet vil starte

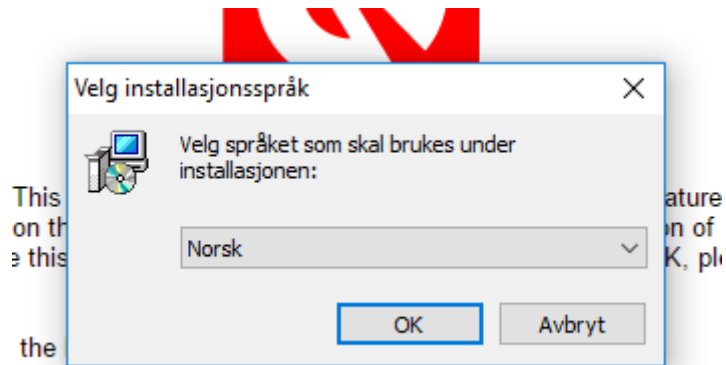

Velg ønsket språk og trykk ok (mener at det skal komme opp norsk som standard dersom du har norsk Windows installert) følg så anvisningene som kommer

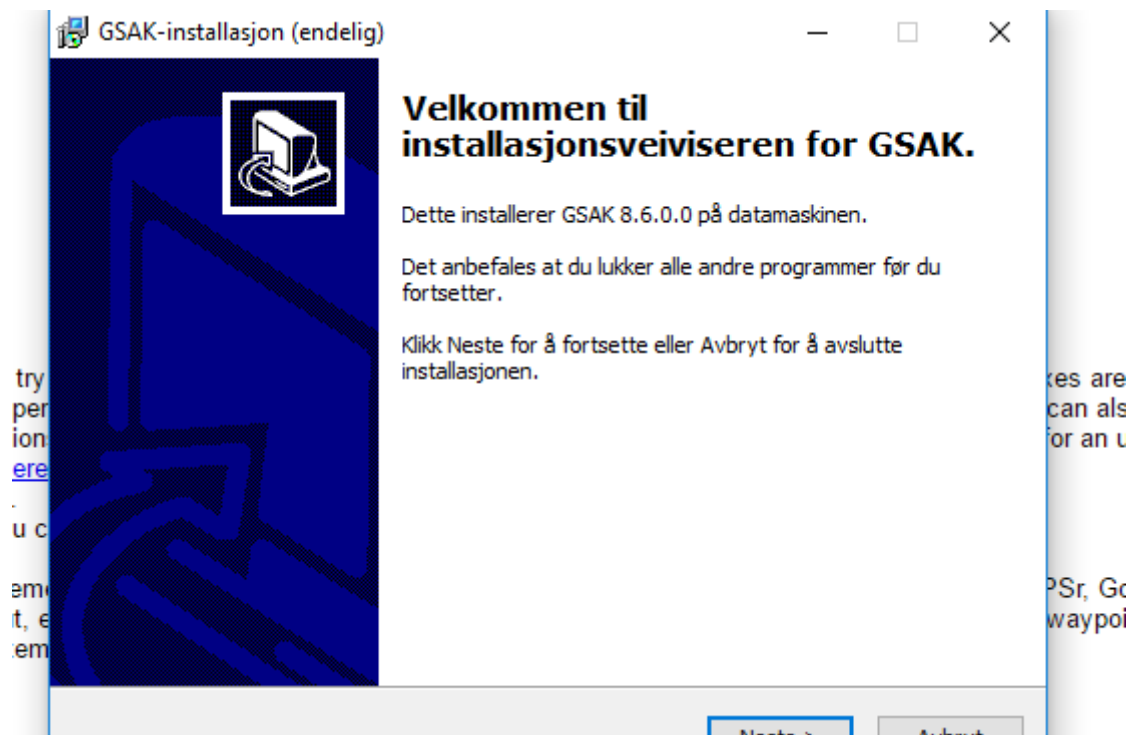

Les igjennom lisensavtalen og godta denne for å kunne fortsette installasjonen

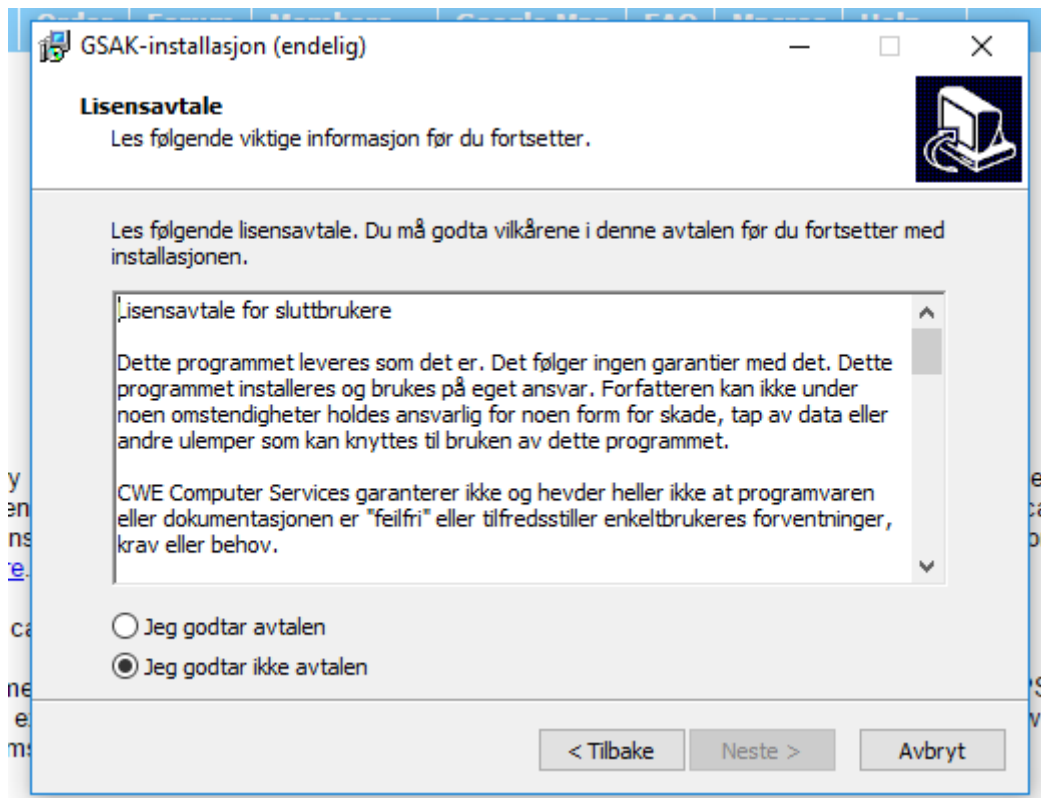

Om du vil ha Gsak i egen mappestruktur på pc så endrer du lokasjonen her, om du ikke har en foretrukket mappe, eller har noen grunn til å endre så lar du bare alt stå og trykker neste

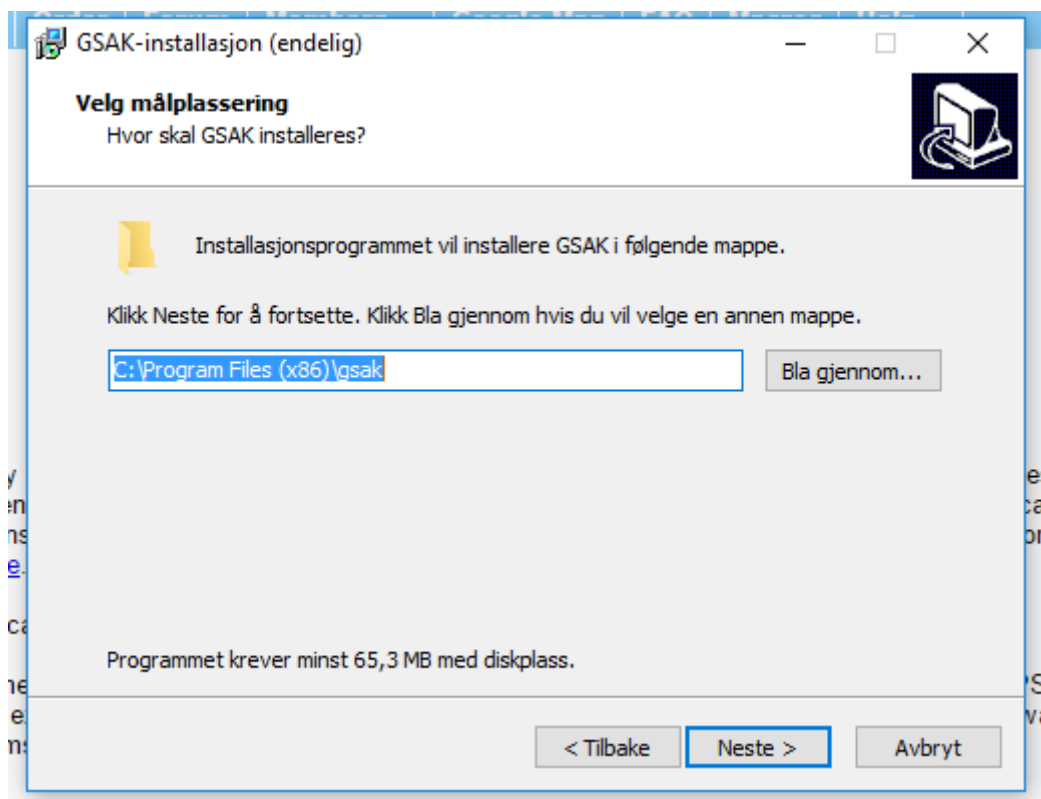

Nok en gang så får vi spørsmål om mappe navn, og denne gangen så er det for startmenyen, anbefaler at også denne får være, så trykk neste

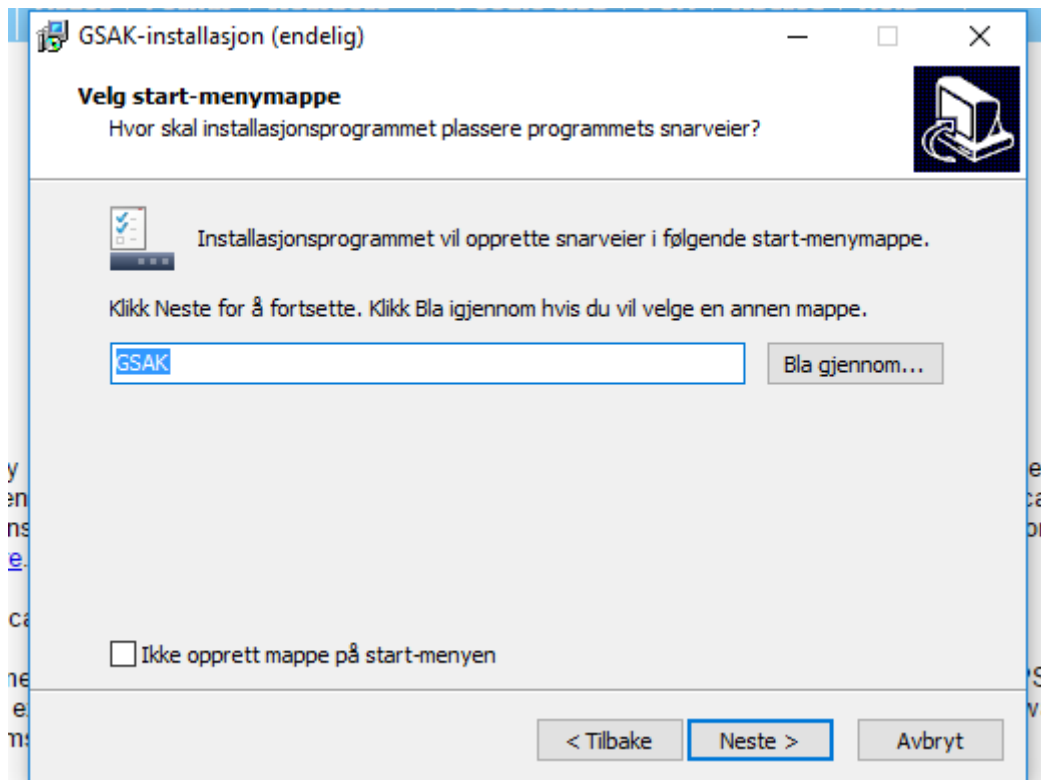

Neste bilde gir spørsmål om tilleggsoppgaver, her anbefaler jeg at alle tre feltene er merket, spesielt viktig er den siste som er merket med rødt på bildet under

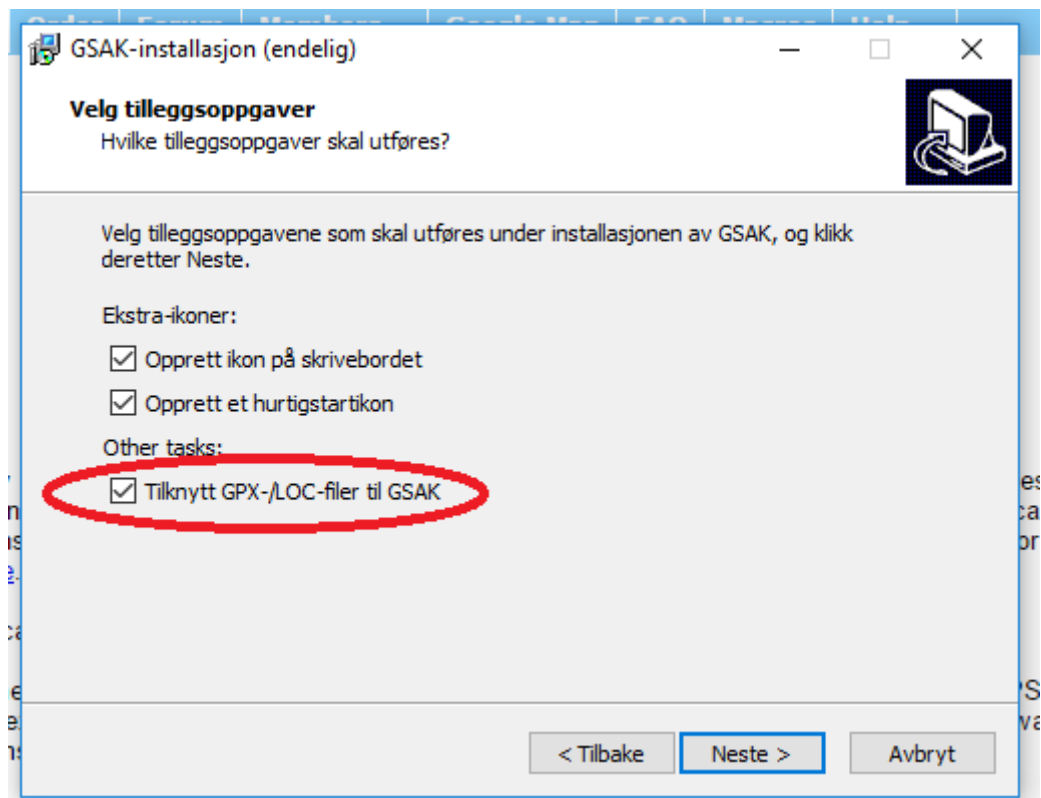

Gsak er nå klar til å installeres og gir deg et bekreftelses vindu på de foregående valgene slik at du «kan angre» og korrigere eventuelle feil. Er du fornøyd så trykker vi installer

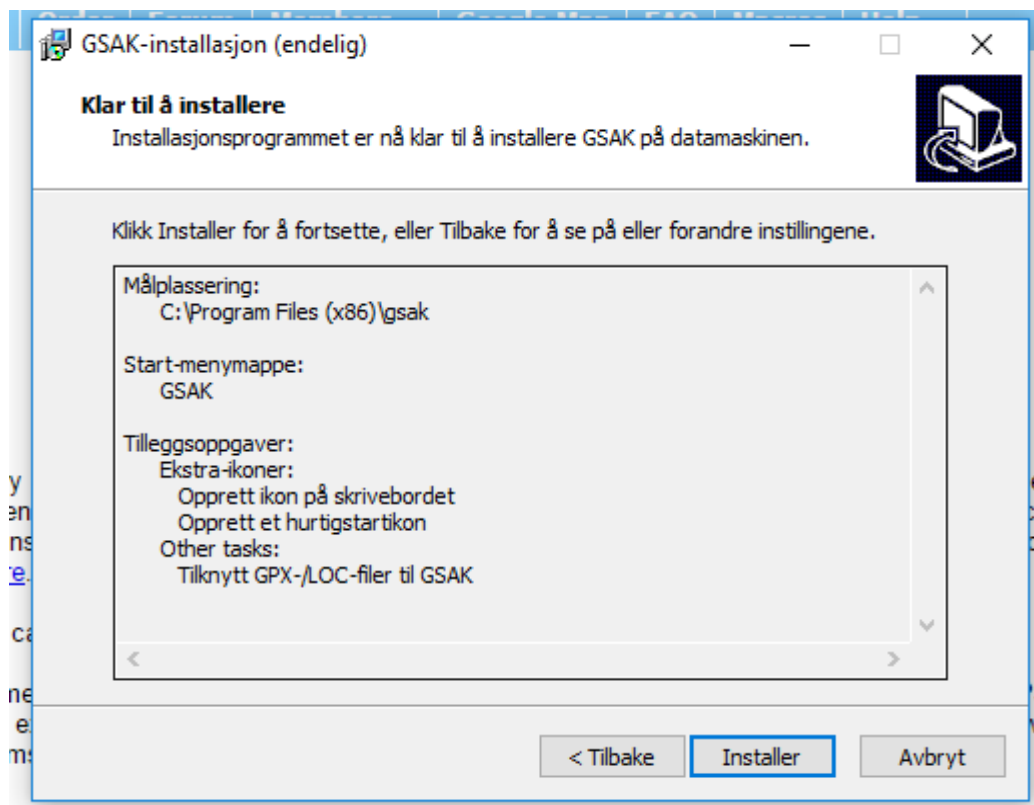

Og installasjonsprosessen er nå i gang

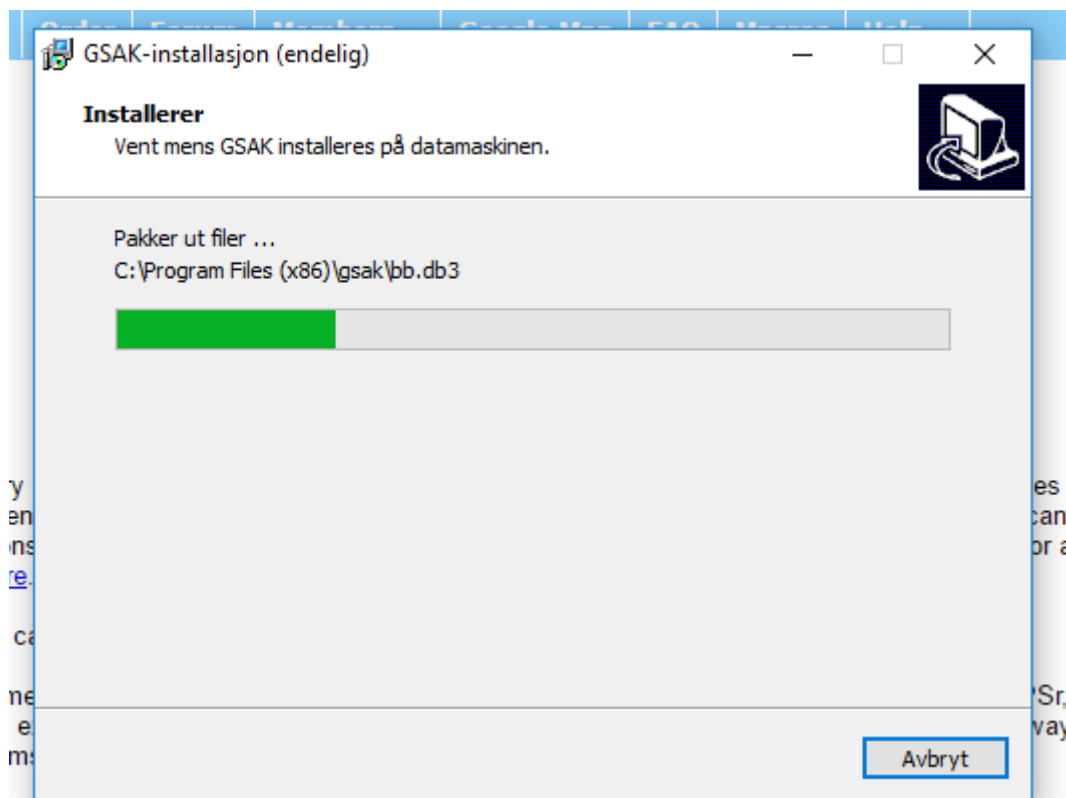

Når installasjonen er ferdig så får vi følgende bilde og passer da på at det er merket av for Kjør Gsak og trykker Fullfør

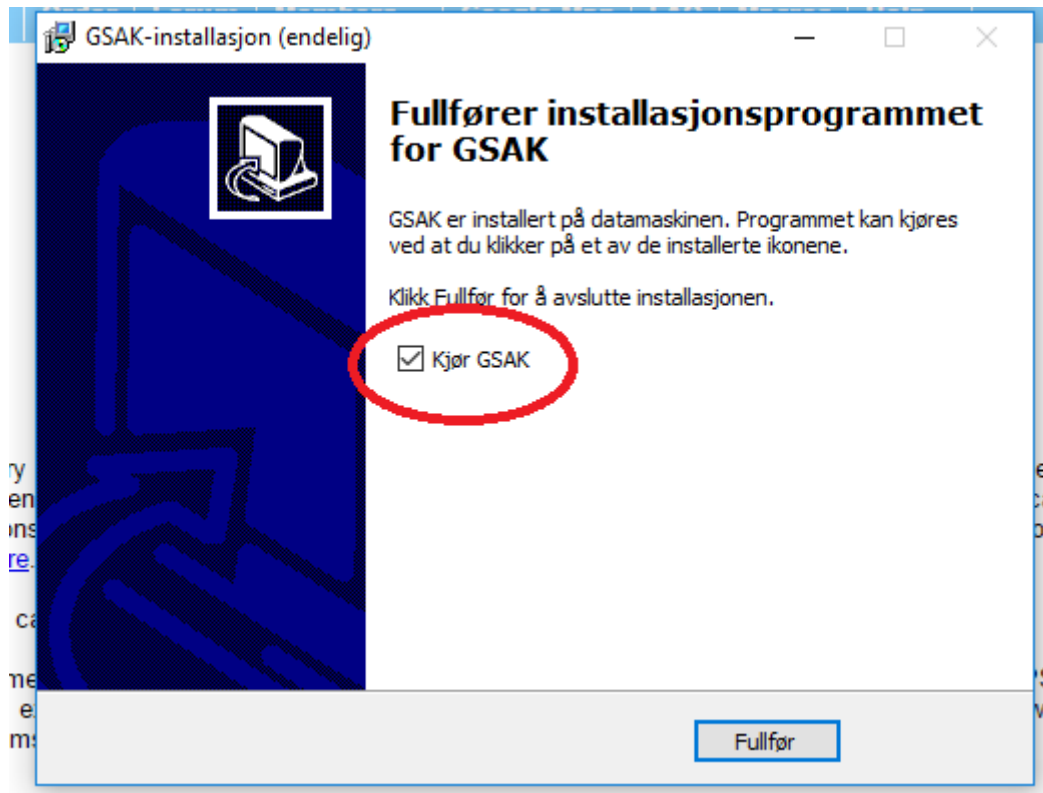

Sette opp Gsak innstillinger

Når vi nå starter Gsak første gang vil vi ende opp med å få frem følgende bilde:

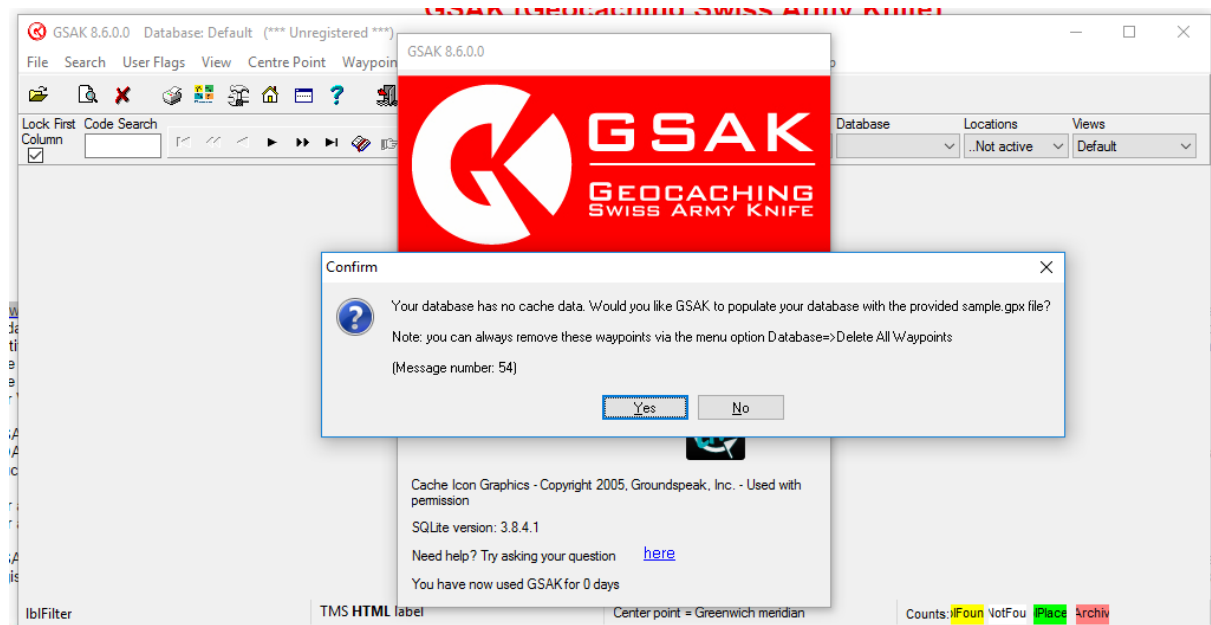

Her velger vi nei, for vi vil fylle databasen vår selv..

GSAK tilbyr seg å vise tips hver gang programmet starter, dette blir mere et personlig valg, men du kan fjerne haken som er illustrert med en pil når du måtte ønske

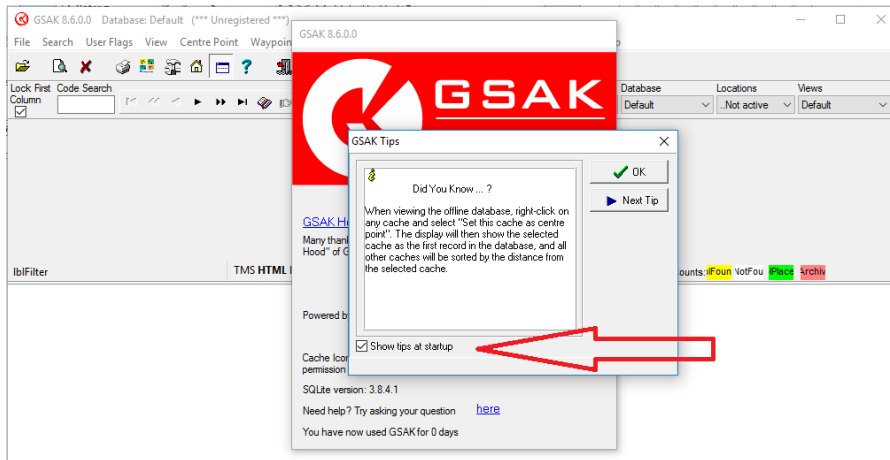

La oss begynne med innstillinger vi finner da fanen som heter Tools og trykker på den

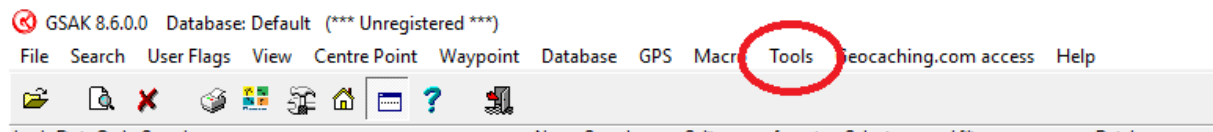

Etterfulgt av Options

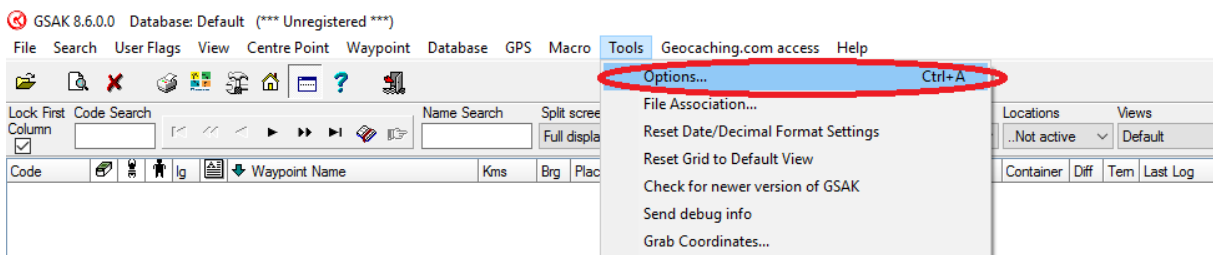

For å gjøre det enkelt så velger vi Advanced først:

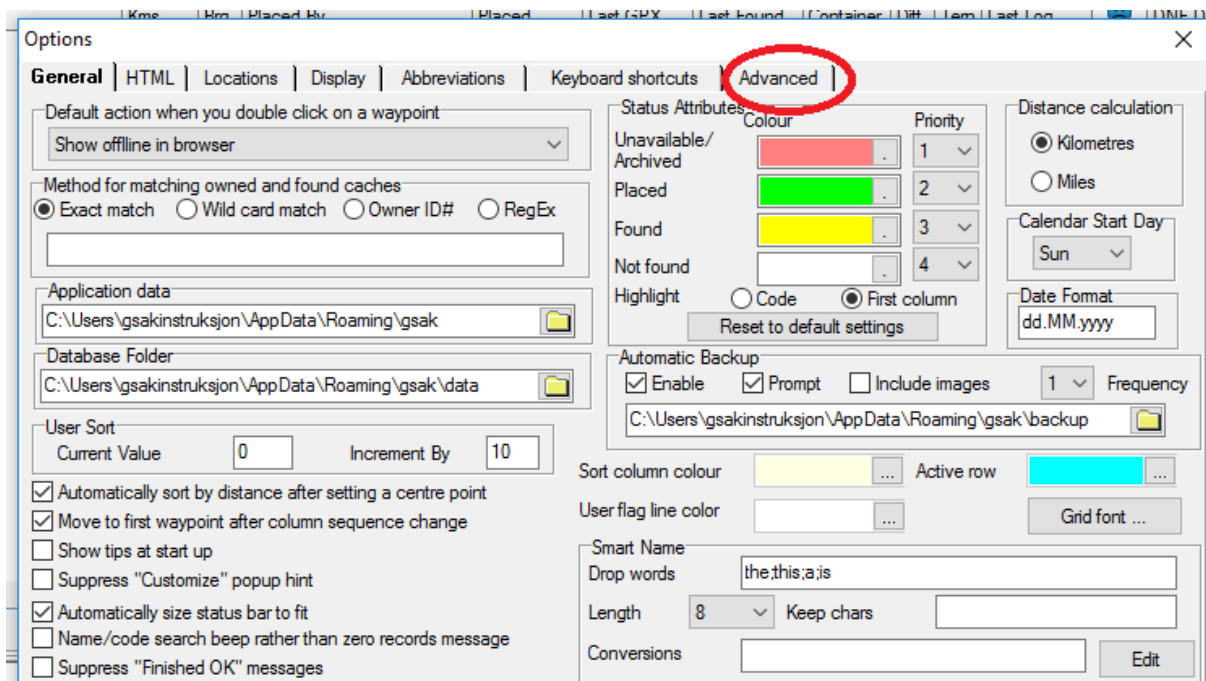

Her begynner vi med 2 «små» endringer, i den øverste ruten som jeg har merket med rødt så passer vi på at alternativene er avmerket slik jeg har de, dette for at vi alltid skal være sikker på at vi har den nyeste tilgjengelige versjonen av Gsak,

I neste rute så trykker vi på rullegardin menyen og velger ønsket språk, jeg kommer til å velge norsk,

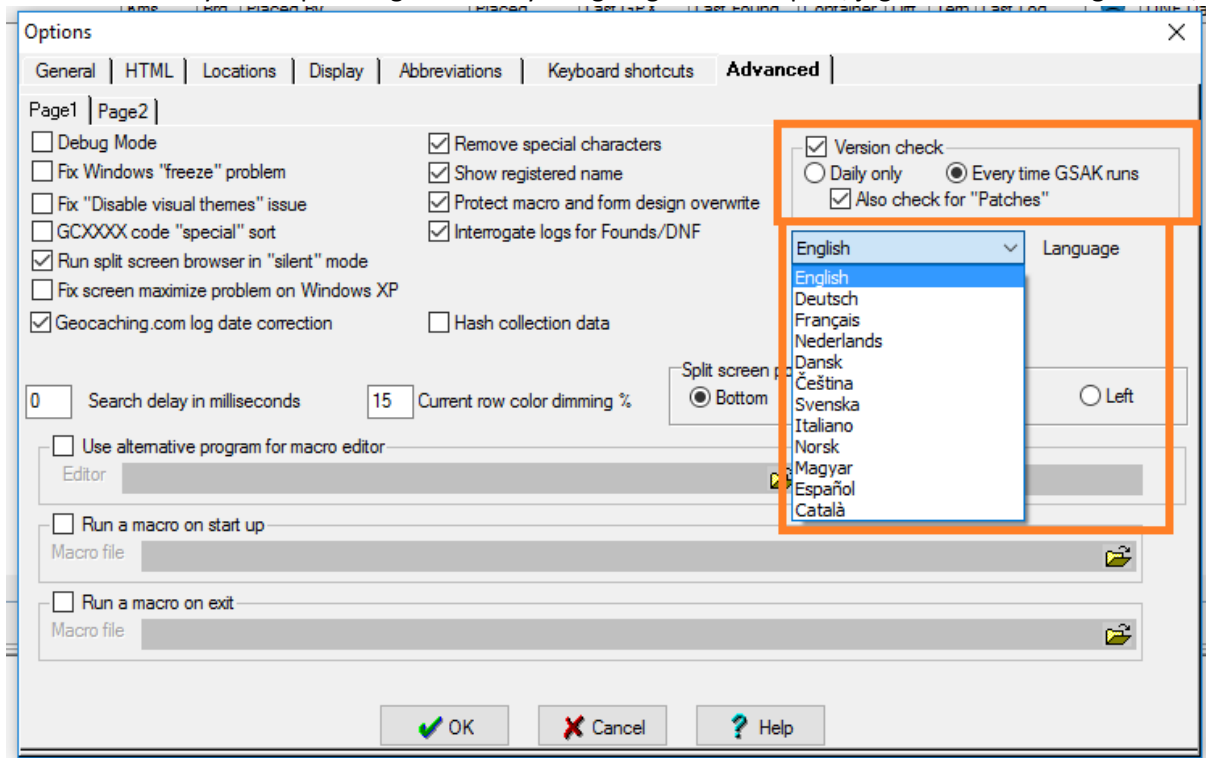

Trykk ok, og vi merker straks at ting har endret seg, alle menyene har nå blitt på norsk. Men meny valgene er fortsatt på samme sted, og vi var ikke ferdig inne med alternativene, så vi begynner på nytt med, å velge Verktøy→Alternativer

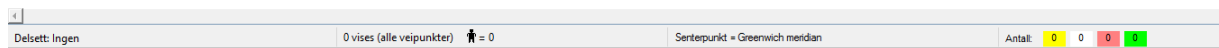
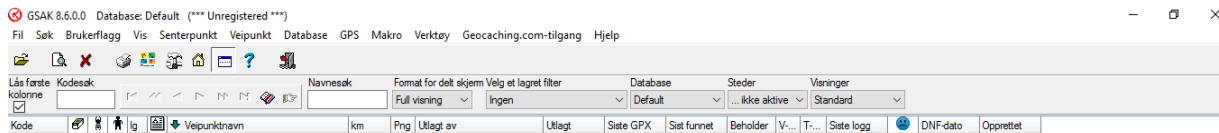

Og menyen ser da slik ut på norsk med unntak av at jeg allerede har gjort en liten endring før jeg tok bildet, i rullgardnmenyen som jeg har merket med 1 så har jeg valgt geocaching.com dette for at når jeg dobbeltklikker på en cache i Gsak så ønsker jeg å se cache siden på geocachings nettsider.

I rute 3 så passer jeg på at det står Kilometer, (neste er ikke viktig, men jeg liker å passe på at første ukedag under kolonne 3 står på mandag, standard er søndag)

Så går vi tilbake til rute 2, her lurer Gsak på hvordan du kan identifiseres i logger (for å kunne skille ut dine egne cacher samt dine funn) beste måten her er å velge Eier-ID nr. dette nummeret finner vi på profilsiden vår hos geocaching.com. Følg denne linken

<https://www.geocaching.com/account/settings/membership>

Og som du da ser 2 bilder ned så har jeg merket med en rød firkant hvor tallene du er ute etter står henne, fyll disse tallene inn i feltet i ruten jeg har merket som 2 i gsak

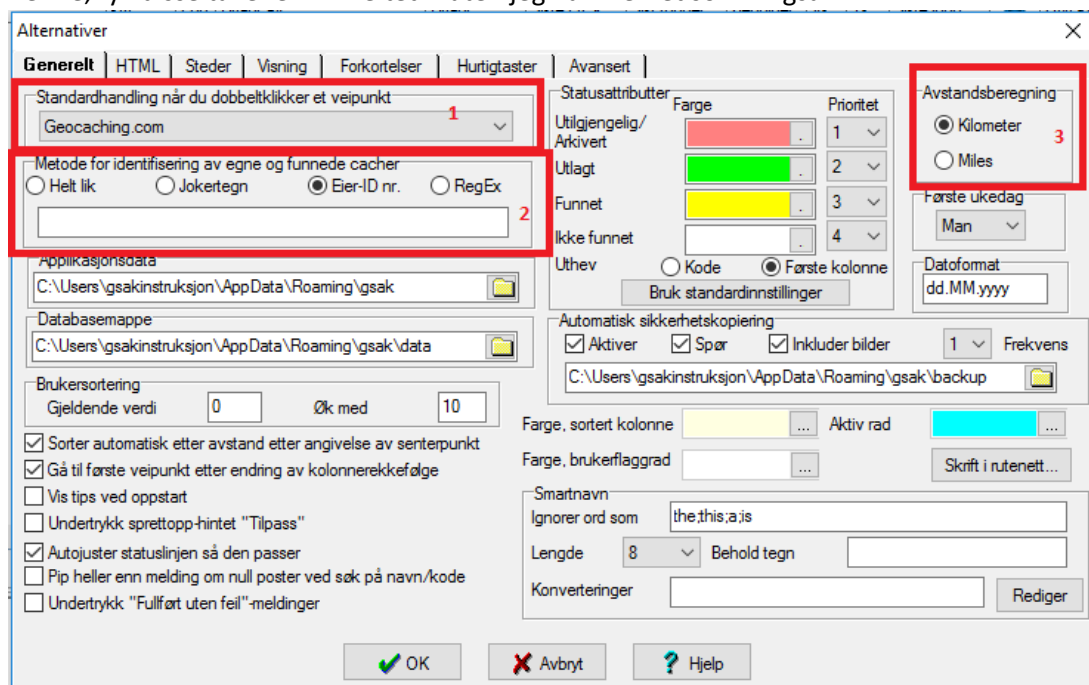

Kontoinnstillinger

Profilinformasjon	
Endre passord	Medlemskap
Hjemmeposisjon	Medlems-ID 10592729
E-postpreferanser	Medlemskap Premium
Autorisasjoner	
Medlemskap	Medlem siden 21. august 2014

I fanen Visning kan vi velge hvilke kolonner vi ønsker å ha i Gsak, dette er litt smak og behag, men her kommer et par bilder av hva jeg pleier å foretrekke

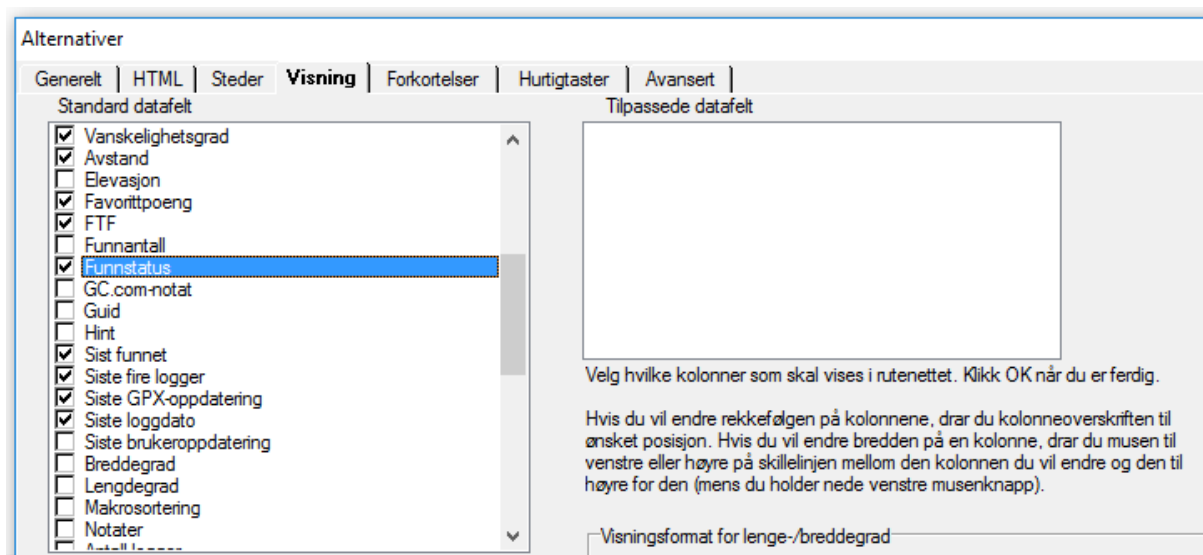
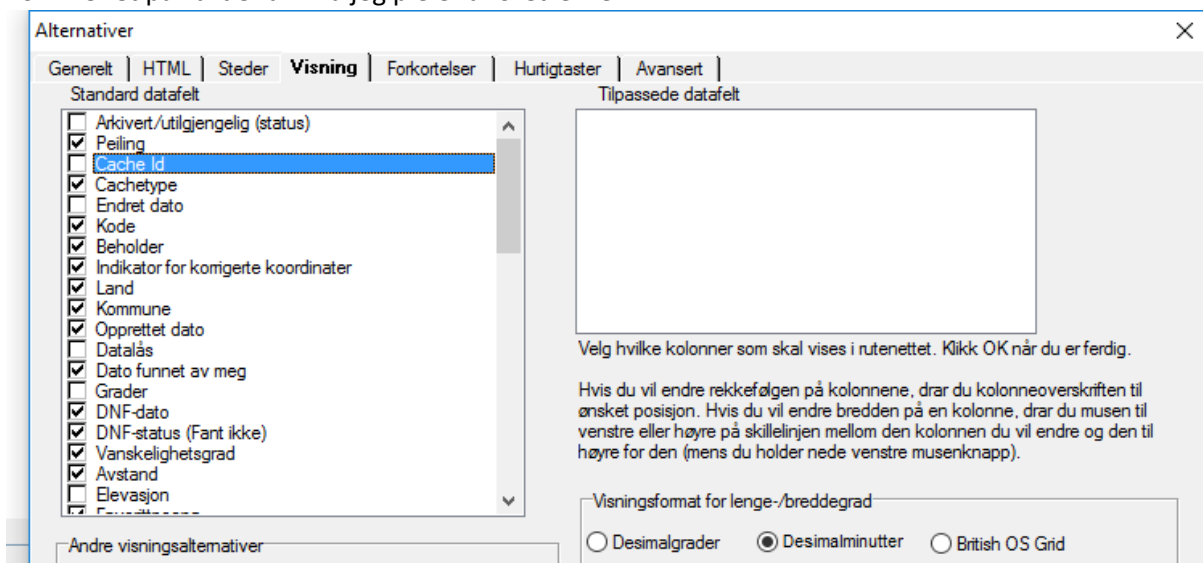

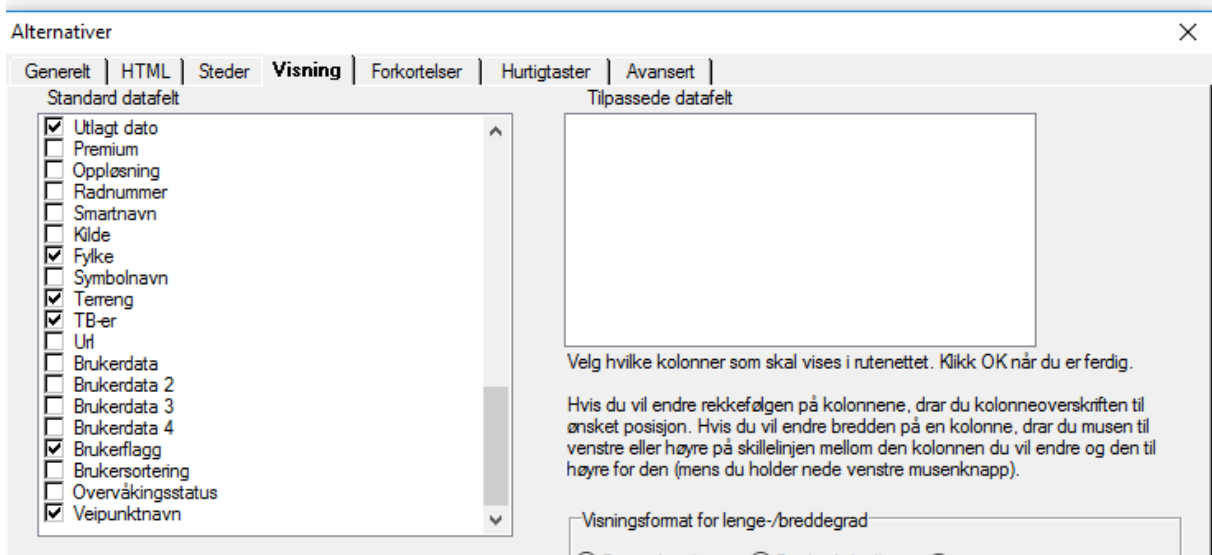
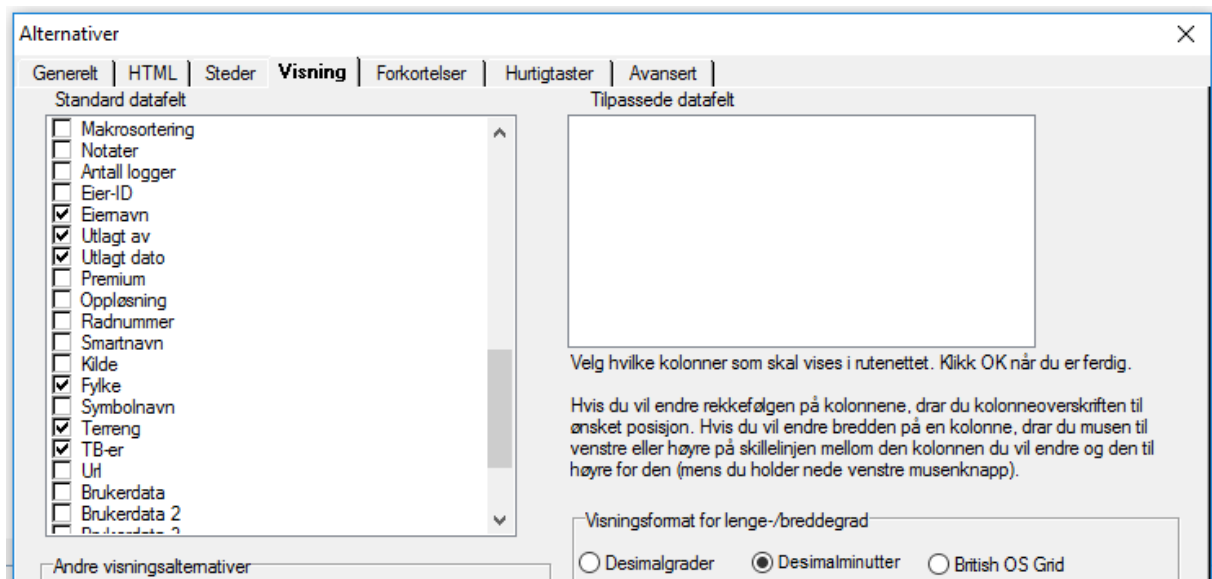

Når du så har valgt de datafeltene du vil ha trykker vi ok

[Koble Gsak til vår Geocaching profil](#)

Vi velger nå geocaching.com-tilgang menyen og trykker på hent annen tilgangs-token

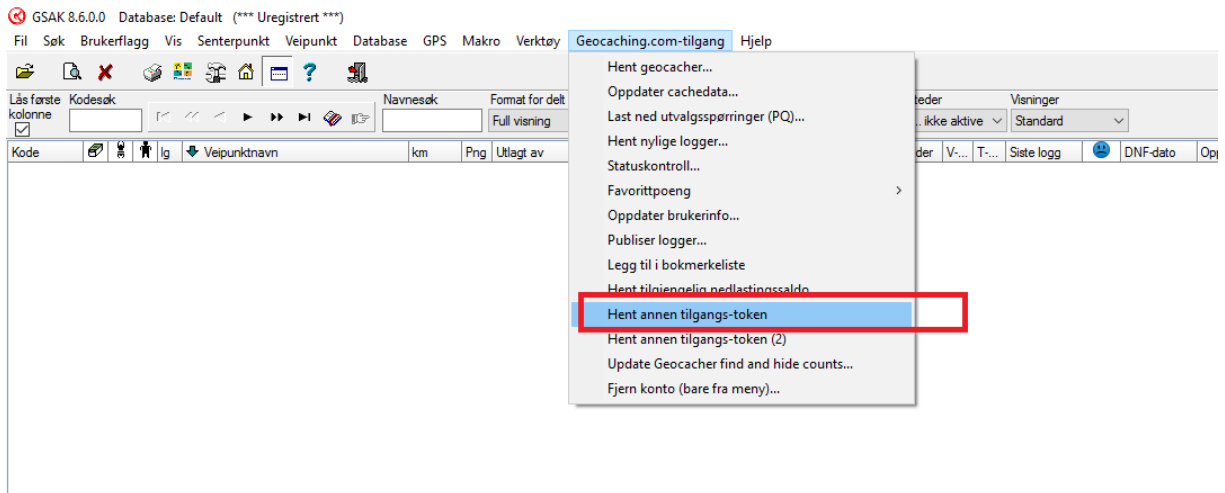

Du får Følgende melding opp. Trykk Ok

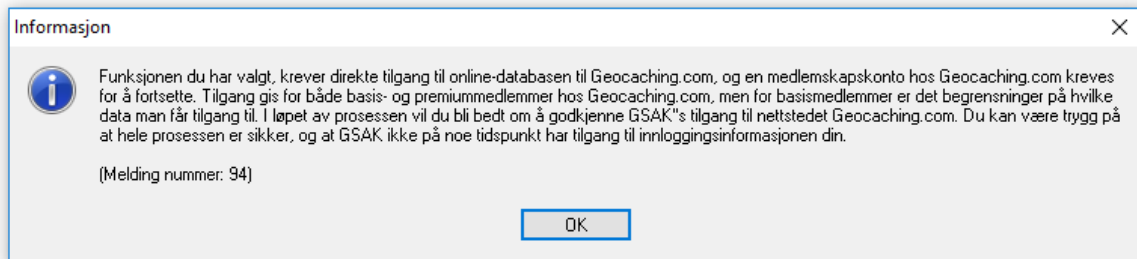

Og du får da opp følgende side der du fyller inn ditt Geocaching brukernavn og passord og trykker log in

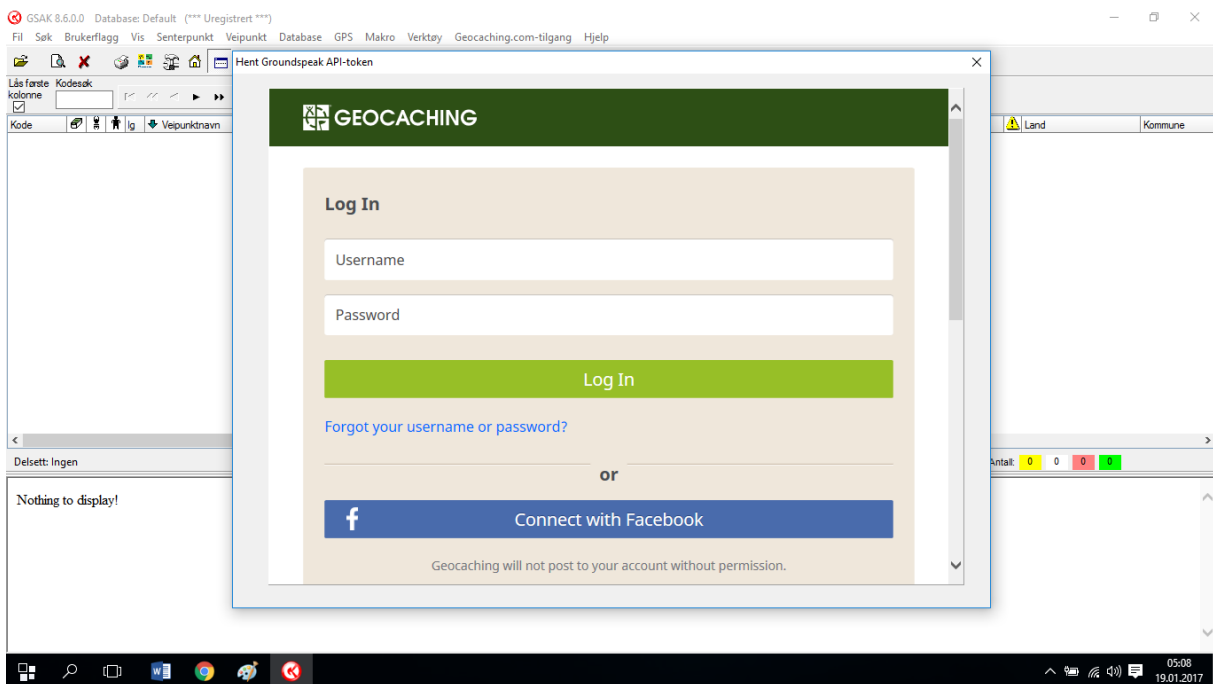

Velg så å gi tilgang

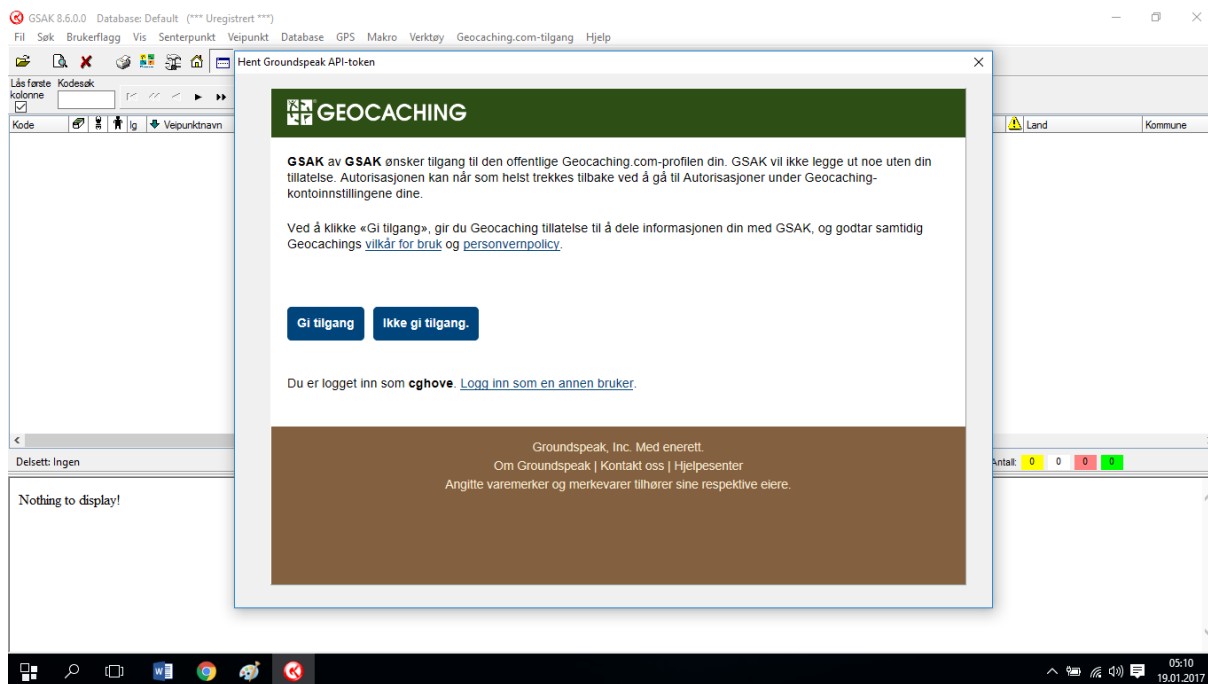

Oppdatere brukerinfo (bla. Hjemsted)

For å kunne sortere på avstand så må Gsak vite hvor du «bor»

Vi går til geocaching.com menyen og velger oppdater brukerinfo ...

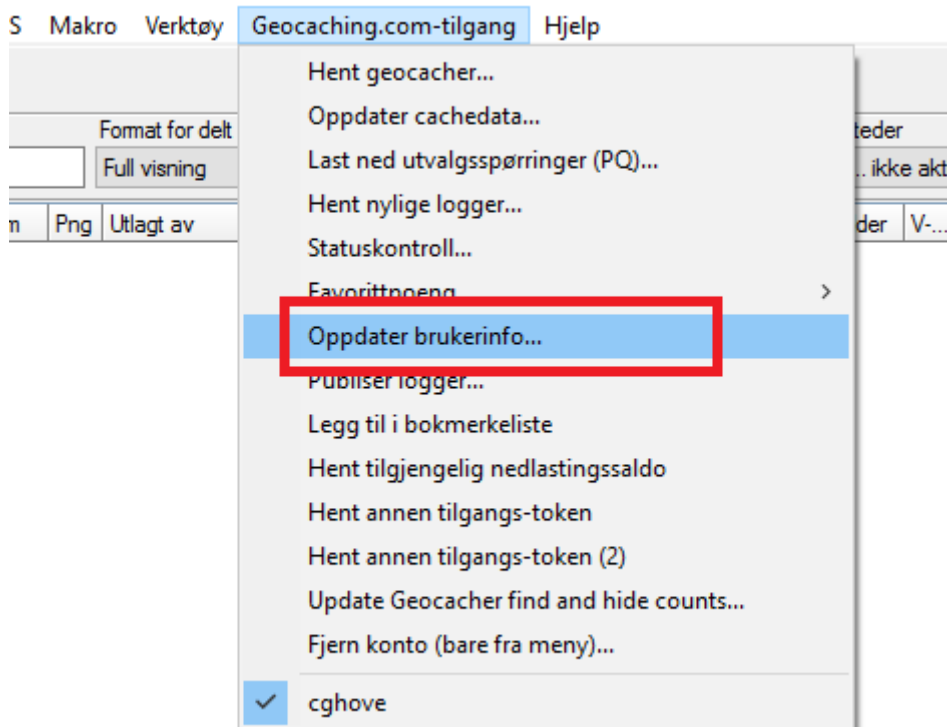

Vi får Følgende bilde og passer på at valgene er haket av og trykker ok (2 ganger)

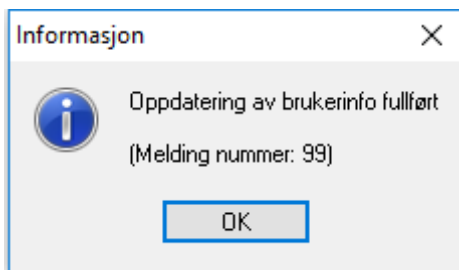
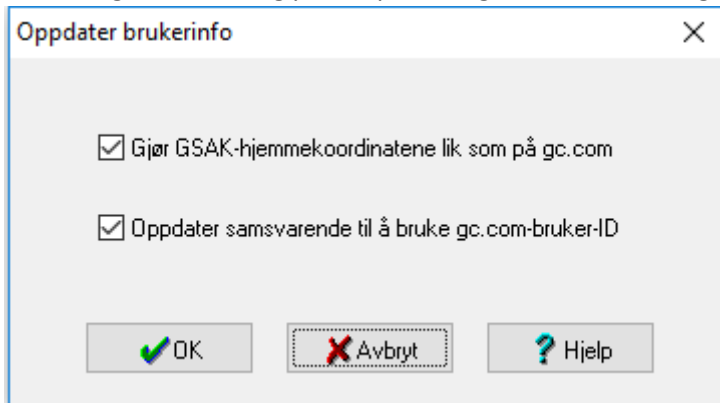

Laste inn «mine funn»

Vi vil begynne med å fortelle Gsak hvilke cacher vi har funnet, så vi går da til følgende internetts adresse <https://www.geocaching.com/pocket/default.aspx>

Nederst på denne siden så finner vi et «område» som ser ut som bildet under, her trykker vi på legg til i køen, merk som det står dette kan kun gjøres én gang i løpet av 3 dager. Dvs om du logger med mobiltelefon så må du manuelt oppdatere cachene du har funnet i gsak senere, logger du derimot med GPS, via gsak så behøver du ikke å tenke på denne «knappen» noe mere.

Etter en liten stund så vil du få en epost på epost adressen som du har registrert på geocaching.com

Mine funn	Sist generert (PST)
Du kan motta en utvalgsspørring som inneholder en liste over alle cachene du har funnet, sammen med loggene dine. Ved å kjøre denne spørringen, legges den til i dagens kø. * Utvalgsspørringen kan bare kjøres én gang i løpet av 3 dager.	28.12.2016 20:52:33
<input type="button" value="Legg til i køen"/>	

I mitt tilfelle kommer denne mailen til Gmail kontoen min og jeg trykker Download NOW

Og en fil som i mitt tilfelle heter 14430126.zip blir da lastet ned til min standard Windows nedlastingsmappe som er C:\Users\gsakinstruksjon\Downloads (gsakinstruksjon er brukeren jeg har på denne Windows maskinen, og hos deg kan det stå et annet navn)

Your Pocket Query, My Finds Pocket Query, is now available.

[View results](#)

[Download now](#)

Happy geocaching,
Geocaching HQ

Vi går så tilbake til Gsak og velger fil → Last inn GPX/LOC/ZIP

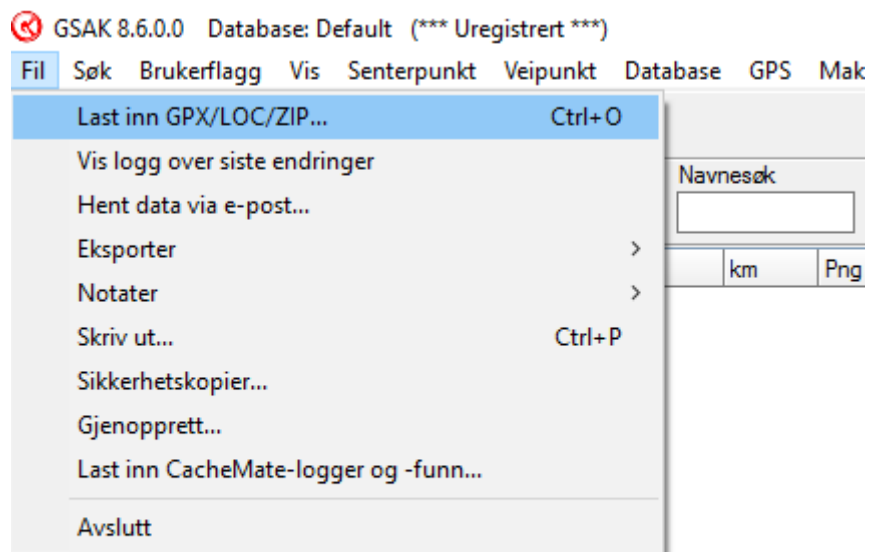

Vi skriver inn hvor filen har blitt lagret (evt trykker på det ikonet som er merket med rød ring og kan da bla oss frem til hvor filen ligger) og trykker ok

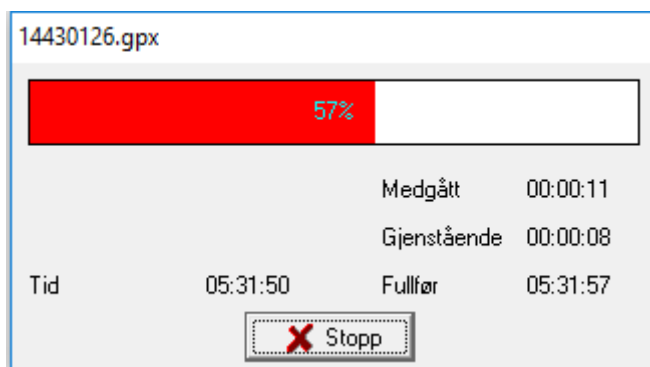
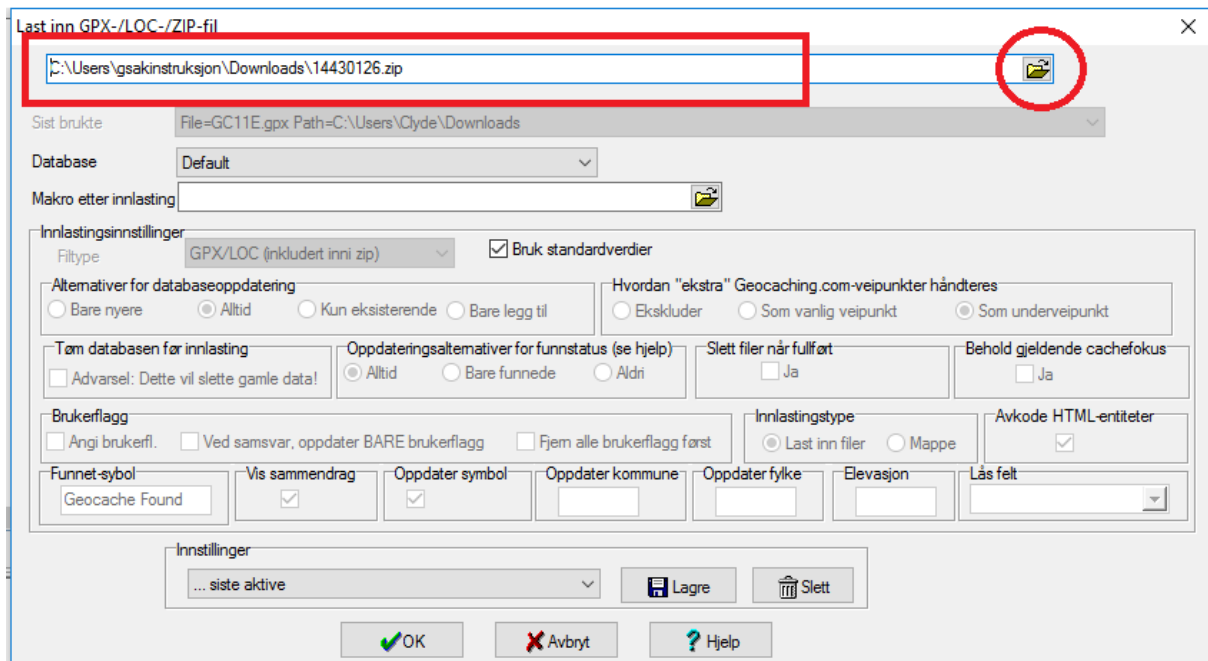

Og vi får tilslutt opp et

innlastningssammendrag, som viser alle cachene som kom med trykk ok

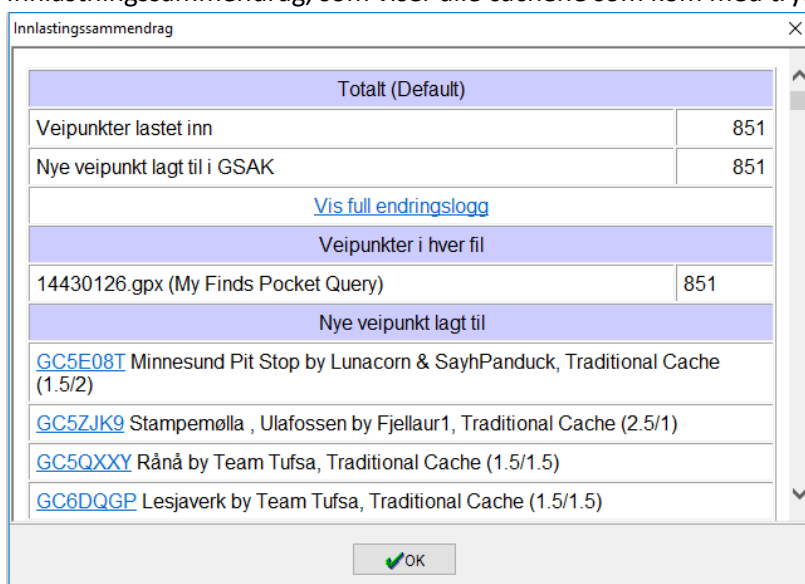

Og Gsak blir da plutselig seende slik ut:

GSak 8.6.0.0 Database: Default (*** Uregistret ***)

File Sak Brukerflagg Vis Senterpunkt Veipunkt Database GPS Makro Verktøy Geocaching.com-tilgang Hjelp

Lås første kolonne Kodesøk Navnesøk Format for delt skjerm Velg et lagret filter Database Steder Varnings

Full visning Ingen

Kode	Veipunktnavn	km	Png	Utlagt av	Utlagt	Siste GPX	Sist funnet	Beholder	V...	T...	Siste logg	DNF-dato	Opprettet	Land	Kommune
GC6MHEF	Nabolaget #1	0.03	S	A_Hesselberg	28.06.2016	19.01.2017	14.07.2016	7	2.5	1.5	14.07.2016		19.01.2017	Norway	
GC64HKJ	Tower of Power!	0.19	NV	A_Hesselberg	05.12.2015	19.01.2017	17.01.2016		2.0	1.5	17.01.2016		19.01.2017	Norway	
GC570CJ	SMAK15#18: Hjul i Valle	0.26	V	Y? O!	18.12.2015	19.01.2017	18.12.2015		3.0	2.5	18.12.2015		19.01.2017	Norway	
GC586R8	SMAK15#18: Jul i Valle	0.29	V	Y? O!	18.12.2015	19.01.2017	18.12.2015		3.0	2.5	18.12.2015		19.01.2017	Norway	
GC59636	Vika Fenesenter	0.71	NØ	A_Hesselberg	04.01.2016	19.01.2017	02.02.2016		2.0	2.0	02.02.2016	17.01.2016	19.01.2017	Norway	
GC8HTPA	Langedraget #5	1.36	NØ	Fam.Skrøppa	15.05.2016	19.01.2017	15.05.2016		1.5	2.0	15.05.2016		19.01.2017	Norway	
GC63NXV	Grønvika småbåthavn	1.42	NØ	A_Hesselberg	18.09.2015	19.01.2017	19.09.2015		1.5	1.5	19.09.2015		19.01.2017	Norway	
GC5CRNG	Gomeshuset	2.50	N	TeamM2M	11.09.2014	19.01.2017	27.08.2016		3.5	2.0	27.08.2016	27.01.2016	19.01.2017	Norway	
GC59KMY	Damskøpkaia (Rebom)	2.52	NØ	JGrytten	29.02.2016	19.01.2017	29.02.2016		1.5	1.5	29.02.2016		19.01.2017	Norway	
GC6C7AA	Kin kolkios	2.52	N	JGrytten	29.02.2016	19.01.2017	29.02.2016		3.0	2.0	29.02.2016		19.01.2017	Norway	
GC64E5M	Storfjord Hotel	2.62	SV	A_Hesselberg	02.10.2015	19.01.2017	27.01.2016		1.5	1.5	27.01.2016		19.01.2017	Norway	
GC590MX	Traføen	2.79	N	JGrytten	01.01.2016	19.01.2017	13.03.2016		1.5	1.5	13.03.2016		19.01.2017	Norway	
GC58FC2	Skuddårsdagen 2016	2.80	N	JGrytten	29.02.2016	19.01.2017	29.02.2016		1.5	1.5	29.02.2016		19.01.2017	Norway	
GC5WB5X	Garasjen	2.83	N	JGrytten	27.05.2015	19.01.2017	27.01.2016		5.0	1.5	27.01.2016		19.01.2017	Norway	
GC590K8	Pumpehuset Grindvika	2.86	N	JGrytten	01.01.2016	19.01.2017	11.03.2016		1.5	1.5	11.03.2016		19.01.2017	Norway	
GC570G6	Solnar Gaard Gollbane, Hull 18 3/4	2.88	Ø	MFI-)	21.06.2014	19.01.2017	14.05.2015		2.0	2.5	14.05.2015		19.01.2017	Norway	
GC26MCT	Fine fiskeplasser #3 Dragsundet	2.91	NØ	wicper	11.04.2010	19.01.2017	08.06.2015		1.5	1.0	08.06.2015	19.10.2014	19.01.2017	Norway	
GC598HZ	Treet i krysset	2.99	N	JGrytten	12.01.2016	19.01.2017	12.01.2016		1.5	1.5	12.01.2016		19.01.2017	Norway	

Delsett: Ingen 851 vises (alle veipunkter) 0 Senterpunkt = home Antall: 851 0 103 1

Her ser vi at alle funn er merket gult, arkiverte cacher er røde og jeg har en grønn (cacher som jeg eier blir automatisk grønn, og her har jeg da en grønn, som er en cache som jeg har adoptert av en annen cacher) og jeg har null i det hvite feltet (altså ulogget av meg, dette er da fordi jeg ennå ikke har lagt til flere cacher).

Laste inn geocacher

Dette kan gjøres på flere måter, Gsak har en funksjon som lar deg hente ned 6000 cacher pr dag, enten innenfor et fylke eller et polygon som du tegner opp, bakkdelen med denne funksjonen er at om du skal hente ned cacher fra et fylke som har mere enn 6000 cacher, så vet du aldri om Gsak laster samme informasjon flere ganger, og det dermed ender opp med å finnes cacher som du aldri får lastet ned, en måte å unngå dette på er PQ, dette kommer i eget felt snart.

Men først så tar vi den innebygde versjonen vi velger Geocaching.com menyen og hent geocacher

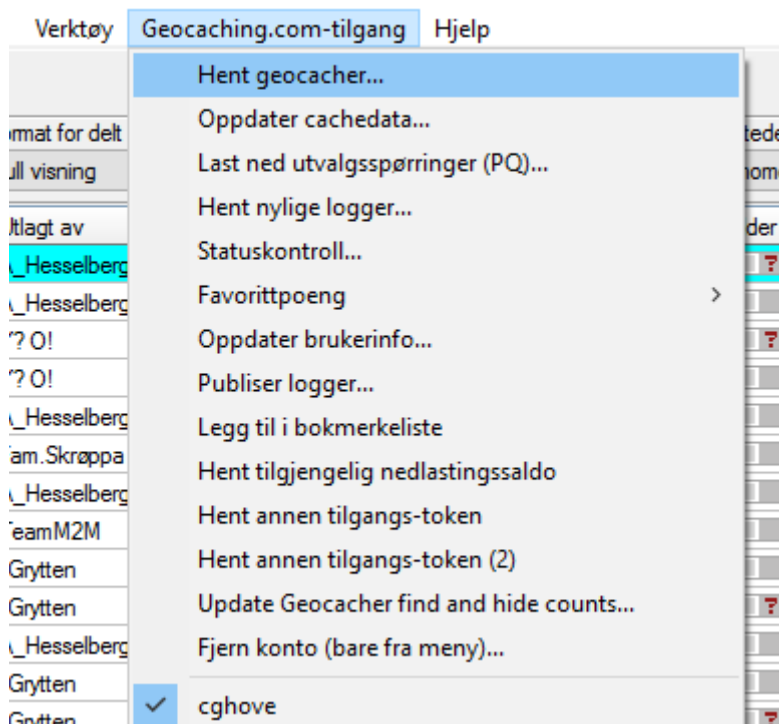

Her får vi et par alternativer vi kan ta en sirkel, fra et sett med koordinater (Google MAP knappen lar deg velge fra kartet) (bilde1) og sette maks. avstand. Letteste her er å velge Country/State (bilde 2)

Hent geocacher X

Side 1 | Side 2

Referanse

Sirkel
 Rektangel
 GCXXXX-kode
 Country/State

Senterpunkt Google Map

Maks. avstand km Meter

Maks. geocacher Logger per cache (Maks 30 tillates)

Inkluder Funnet av meg Deaktivert

Beholderstørrelse

Stor Middels Liten Mikro
 Annen Virtuell Ikke valgt

Cachetyper

<input checked="" type="checkbox"/> Tradisjonell	<input checked="" type="checkbox"/> Posisjonsløs	<input checked="" type="checkbox"/> Project APE	<input checked="" type="checkbox"/> Groundspeak HQ
<input checked="" type="checkbox"/> Multi	<input checked="" type="checkbox"/> Virtuell	<input checked="" type="checkbox"/> Megaevent	<input checked="" type="checkbox"/> L&F Celebration
<input checked="" type="checkbox"/> Letterbox	<input checked="" type="checkbox"/> Webkamera	<input checked="" type="checkbox"/> Maze Exhibit	<input checked="" type="checkbox"/> Block Party
<input checked="" type="checkbox"/> CITO	<input checked="" type="checkbox"/> Ukjent	<input checked="" type="checkbox"/> Wherigo	<input checked="" type="checkbox"/> Giga Event
<input checked="" type="checkbox"/> Event	<input checked="" type="checkbox"/> Earth	<input checked="" type="checkbox"/> L&F Event	

V-grad mellom --

Terreng mellom --

Innstillinger

For å hente cacher i fylke, pass på at ting er fylt inn som nedenfor og trykk så på side 2

Hent geocacher ×

Side 1 **Side 2**

Referanse

Sirkel
 Rektangel
 GCXXXX-kode
 Country/State

You must select at least one country or state on the Page2 tab. Note: Selecting Country/State will filter caches by country or state only (circle, rectangle and code are ignored). If you want to filter for Country/State AND some other selection criteria, select another criteria here and a country/state on the Page2 tab.

Maks. geocacher: Logger per cache: (Maks 30 tillates)

Inkluder: Funnet av meg Deaktivert

Beholderstørrelse

Stor Middels Liten Mikro

Annen Virtuell Ikke valgt

Cachetyper

Tradisjonell Posisjonsløs Project APE Groundspeak HQ

Multi Virtuell Megaevent L&F Celebration

Letterbox Webkamera Maze Exhibit Block Party

CITO Ukjent Wherigo Giga Event

Event Earth L&F Event

V-grad mellom: --

Terreng mellom: --

Innstillinger

... siste aktive

På side 2 så må vi huke av på State og kan da få gå inn og som meg velge Møre og Romsdal, Før vi går videre så velger vi innstillinger

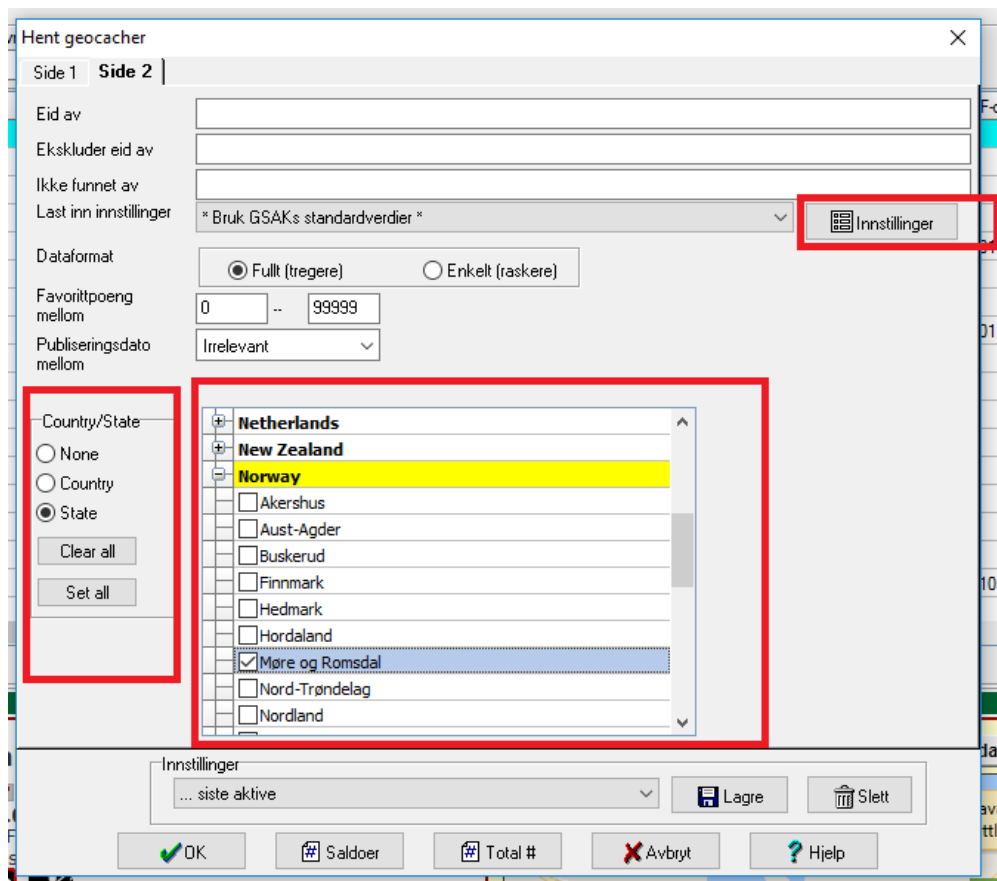

I Innstillinger så må vi fylle inn YB i kommune SB i Fylke og M i Elevasjon, trykk lagre

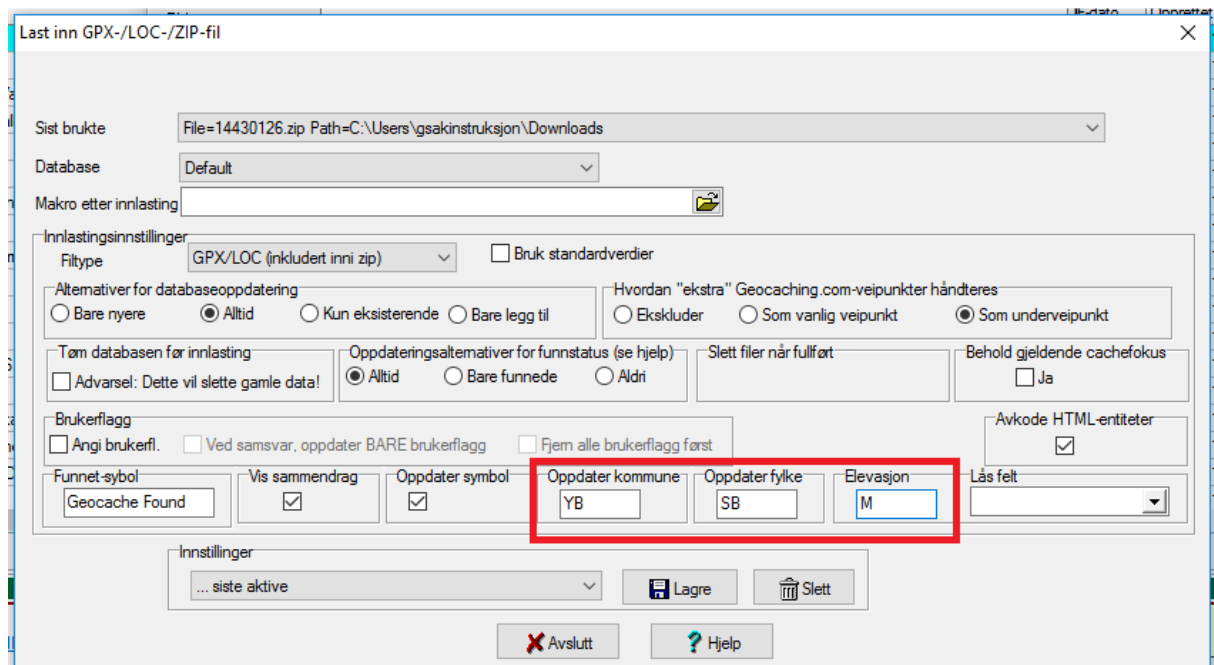

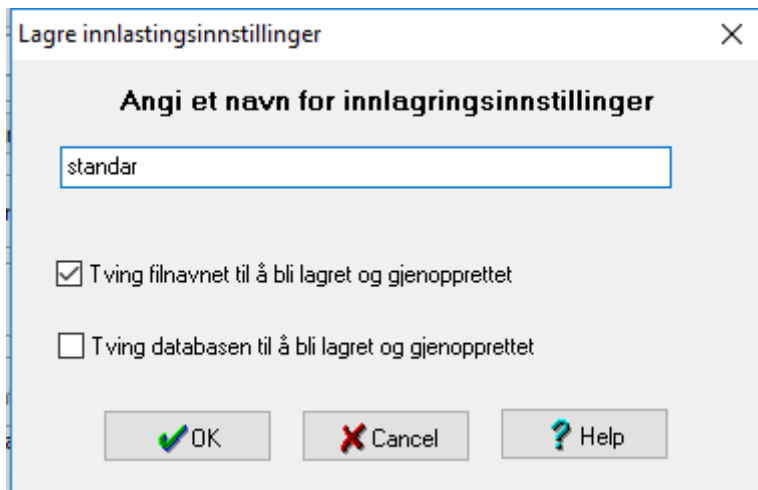

Gi innstillingene et navn trykk ok → avslutt i rullgardin menyen som er merket rødt under så velger du navnet på innstillingene du nettopp laget

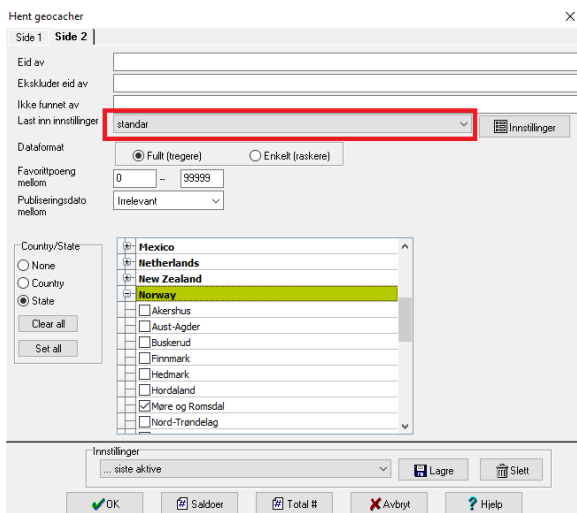

Trykk så ok og Gsak vil begynne å laste ned cachene, dette kan ta litt tid

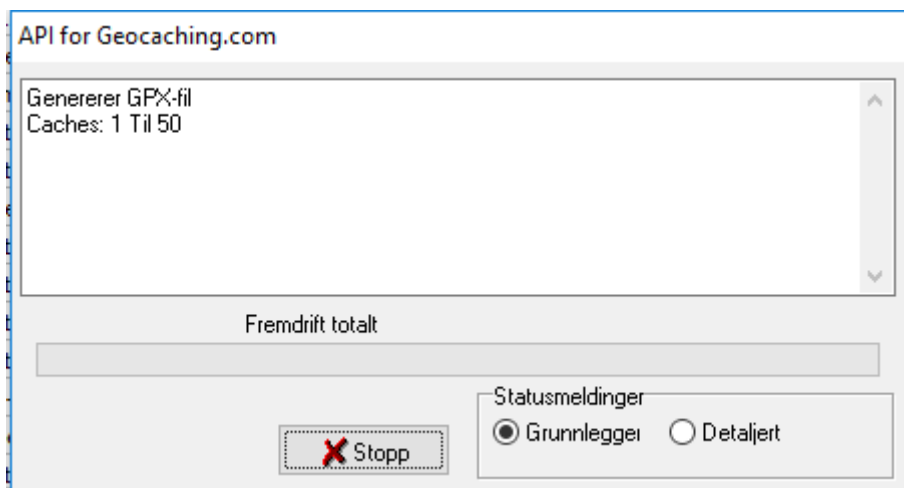

Og etter en stund når den er ferdig så får du opp et nytt sammendrag,

Innlastingssammendrag	
Totalt (Default)	
Veipunkter lastet inn	2549
Nye veipunkt lagt til i GSAK	2419
Eksisterende veipunkter oppdatert i GSAK	130
Ekstra underveipunkter lagt til	1527
API-nedlastinger per dag	2549
API-nedlastinger per dag, maks	6000
API-saldo for nedlasting	3451
Vis full endringslogg	
Veipunkter i hver fil	
GetGeocaches0.gpx (GC API)	1000
GetGeocaches1.gpx (GC API)	1000

Og Gsak har nå fått seg flere cacher

GSAK 8.6.0.0 Database: Default (*** Uregistrert ***)

Fil Søke Brukerflagg Vis Senterpunkt Veipunkt Database GPS Makro Verktøy Geocaching.com-tilgang Hjelp

Kode	Veipunktnavn	km	Png	Utlagt av	Utlagt	Siste GPX	Sist funnet	Beholder	V...	T...	Siste logg	DNF-dato	Opprettet	Land	Kommune
GCSMHEF	Nabelaget #1	0.03	S	A_Hesselberg	28.06.2016	19.01.2017	21.09.2016	2.5	1.5	11.12.2016			19.01.2017	Norway	Skodje
GCS4HKJ	Tower of Power!	0.19	NV	A_Hesselberg	05.12.2015	19.01.2017	18.12.2016	2.0	1.5	18.12.2016			19.01.2017	Norway	Skodje
GC670CJ	SMAK15#18: Hjul i Valle	0.26	V	Y? O!	18.12.2015	19.01.2017	19.12.2016	3.0	2.5	19.12.2016			19.01.2017	Norway	Skodje
GC686R8	SMAK15#18: Jul i Valle	0.29	V	Y? O!	18.12.2015	19.01.2017	18.12.2016	3.0	2.5	18.12.2016			19.01.2017	Norway	Skodje
GC6F9QB	CGHOVE's Evil Klatre cache	0.41	N	oghove	09.04.2016	19.01.2017	18.12.2016	5.0	4.5	18.12.2016			19.01.2017	Norway	Skodje
GC69C36	Vika Feriesenter	0.71	NØ	A_Hesselberg	04.01.2016	19.01.2017	17.12.2016	2.0	2.0	17.12.2016		17.01.2016	19.01.2017	Norway	Skodje
GC6APH2	ishuset	0.74	N	oghove	01.02.2016	19.01.2017	08.10.2016	1.0	2.5	08.10.2016			19.01.2017	Norway	Skodje
GC6SP65	Langedraget #2	1.16	NØ	Fam.Skrøppa Allergodt.Skr...	24.10.2015	19.01.2017	25.10.2016	2.0	2.0	25.10.2016			19.01.2017	Norway	Skodje
GC6SQ5W	Langedraget #3	1.21	N	Fam.Skrøppa Allergodt.Skr...	24.10.2015	19.01.2017	20.08.2016	2.0	2.0	20.08.2016			19.01.2017	Norway	Skodje
GC6AQGF	Langedraget Letterbox	1.22	NØ	oghove	02.02.2016	19.01.2017	28.12.2016	1.5	2.5	28.12.2016			19.01.2017	Norway	Skodje
GC6SP5F	Langedraget #1	1.27	NØ	Fam.Skrøppa Allergodt.Skr...	24.10.2015	19.01.2017	25.10.2016	2.0	2.0	25.10.2016			19.01.2017	Norway	Skodje
GC6HTPA	Langedraget #5	1.36	NØ	Fam.Skrøppa	15.05.2016	19.01.2017	20.09.2016	1.5	2.0	20.09.2016			19.01.2017	Norway	Skodje
GC6SQ6G	Langedraget #4	1.41	N	Fam.Skrøppa Allergodt.Skr...	24.10.2015	19.01.2017	11.09.2016	2.5	3.0	11.09.2016			19.01.2017	Norway	Skodje
GC63NVV	Gramnika småbåthavn	1.42	NØ	A_Hesselberg	18.09.2015	19.01.2017	22.09.2016	1.5	1.5	08.10.2016			19.01.2017	Norway	Skodje
GC63W1F	Klubben	1.66	Ø	oghove	17.01.2016	19.01.2017	27.09.2016	1.0	2.0	27.09.2016			19.01.2017	Norway	Skodje
GC6TWD6	Skodje Teknologi cache @barber...	1.79	NØ	oghove	01.10.2016	19.01.2017	19.10.2016	2.5	1.5	29.12.2016			19.01.2017	Norway	Skodje
GC6AP49	Hva polkter tenker Co på her??	1.86	NV	oghove	01.02.2016	19.01.2017	28.12.2016	4.5	1.5	28.12.2016			19.01.2017	Norway	Skodje
GC6EP3W	HANGMAN	1.87	NV	oghove	01.04.2016	19.01.2017	14.12.2016	1.5	2.0	17.12.2016			19.01.2017	Norway	Skodje

Delsett: Ingen 3270 vises (alle veipunkter) Antall: 851 2358 116

Den andre måten å fylle gsak med cacher på er:

Pocket Queries (utvalgsspøringer på norsk) eller PQ som det også referer til

En **Pocket Query (PQ)** er et uttrekk av cacher, som man kan lage på geocaching.com. Man kan definere forskjellige uttrekk, ut fra ens egne ønsker. Eksempelvis:

De 1000 nærmeste cacher man ikke har funnet.

Multi-cacher i en radius av 25 km Fra Eidsvoll.

Alle cacher i Norge som er lagt ut i oktober 2004.

Alle mystery-cacher på Fiji.

Alle micro-cacher i Sverige med en vanskelighetsgrad på mer enn 2.

Alle cacher i Norge med [Chirp](#)-attributt.

Man kan kjøre PQ-er manuelt eller angi at de skal kjøres på faste ukedager. Det kan ta litt tid fra en PQ er bestilt til den er kjørt og den kan lastes ned. Når PQ-en er ferdig får man en epost om dette. Filen kan fås i 2 formater: [LOC](#) og [GPX](#).

Man må være [Premium member](#) (betalende medlem) av geocaching.com for å lage pocket queries. Og det er en begrensning på maksimum ti pocket queries per dag.

En pocket query kan brukes til å overføre cachebeskrivelser til GPS-en. På nyere GPS-modeller skal det gå fint å legge [GPX-filen](#) direkte over på GPS-en. Håndteringen av de filene man mottar kan også gjøres i [GSAK](#), hvor man kan foreta ytterligere sortering før overførsel til GPS-en. Dermed kan man unngå papirutskrifter og unngå å taste koordinatene manuelt inn på GPS-en.

(definisjonen av pq er sakset fra [den norske geocaching foreningens Wiki](#))

En PQ kan i skrivende stund inneholde inntil 1000 cacher, og du kan laste ned 10 pq pr dag altså totalt 10000 cacher pr dag, geocacheren GorgonVaktmester har på http://grenlandsmafiaen.no/index.php?option=com_content&view=article&id=38:pocket-queries-for-hele-norge-datoliste&catid=12:annen-programvare&Itemid=15 laget en fin samling med klikkbare PQ 'er for både hele Norge samt fylker i skrivende stund så er det totalt 78 pq 'er for hele Norge og regnestykket sier da at 10 pq pr dag, dager i uken, så må man ha 2 kontoer for å få lastet inn hele Norge til enhver tid, men bakveien kan være å kjøre alle 78 en gang (over ca. 2 uker) du har da hele Norge i databasen din, gå så over til å bruke pq for fylket du cacher i, og dersom du skal ut å reise så laster du inn pq for det respektive fylket du skal til i tillegg.....

Nå kommer en demonstrasjon på hvordan man bruker GorgonVaktmester pq liste, jeg begynner med å trykke på Nr01

Hele Norge

Pocket Query	StartDato	SluttDato	Pocket Query	StartDato	SluttDato	Pocket Query	StartDato	SluttDato
Nr 01	09.06.2001	03.08.2005	Nr 27	14.07.2013	04.08.2013	Nr 53	14.06.2015	27.06.2015
Nr 02	04.08.2005	05.12.2006	Nr 28	05.08.2013	30.08.2013	Nr 54	28.06.2015	13.07.2015
Nr 03	06.12.2006	20.01.2008	Nr 29	31.08.2013	04.10.2013	Nr 55	14.07.2015	01.08.2015
Nr 04	21.01.2008	26.09.2008	Nr 30	05.10.2013	16.11.2013	Nr 56	02.08.2015	16.08.2015
Nr 05	27.09.2008	27.06.2009	Nr 31	17.11.2013	01.01.2014	Nr 57	17.08.2015	28.08.2015
Nr 06	28.06.2009	08.12.2009	Nr 32	02.01.2014	07.03.2014	Nr 58	29.08.2015	20.09.2015
Nr 07	09.12.2009	12.05.2010	Nr 33	08.03.2014	12.04.2014	Nr 59	21.09.2015	17.10.2015
Nr 08	13.05.2010	02.08.2010	Nr 34	13.04.2014	04.05.2014	Nr 60	18.10.2015	15.11.2015
Nr 09	03.08.2010	07.11.2010	Nr 35	05.05.2014	28.05.2014	Nr 61	16.11.2015	14.12.2015
Nr 10	08.11.2010	15.04.2011	Nr 36	29.05.2014	23.06.2014	Nr 62	15.12.2015	25.01.2016
Nr 11	16.04.2011	31.05.2011	Nr 37	24.06.2014	16.07.2014	Nr 63	26.01.2016	26.02.2016
Nr 12	01.06.2011	27.07.2011	Nr 38	17.07.2014	10.08.2014	Nr 64	27.02.2016	20.03.2016
Nr 13	28.07.2011	23.09.2011	Nr 39	11.08.2014	07.09.2014	Nr 65	21.03.2016	06.04.2016

Jeg får da opp en ny side som ser slik ut, her velger jeg hvilke(n) dag(er) jeg ønsker å generere denne pq på evt å bare kjøre den en gang.

← → ↻  | <https://www.geocaching.com/pocket/gcquery.aspx?guid=05d1ef35-5c48-45e4-87f5-2670dc56a20b>

 Lær Spill Samfunn Butikk

Pocket Query

Navn på spørring:

Genereres på ukedag: (Serverklokkeslett: Wednesday, 18 January 2017 22:07:18)

Søndag Mandag Tirsdag Onsdag Torsdag Fredag Lørdag

Velg hvor ofte spørringen skal kjøres:

Fjern ukedagsmerking etter at spørringen er kjørt

Kjør denne spørringen hver uke på merkede dager

Kjør denne spørringen én gang og slett den

Jeg blar så til bunn av siden og velger Send inn informasjon

[Legg til en ekstra e-postadresse i kontoen](#)

Format:

[Lær mer om nedlasting av veipunkter](#)

Inkluder navnet på utvalgsspørringen i filnavnet på nedlastingen

Og får da denne meldingen, og slik fortsetter jeg med alle de andre, etter hvert som pq 'ene blir klare så får jeg en epost melding, denne lar jeg bare være og går så inn i gsak

Pocket Query

Takk! Utvalgsspørringen er lagret, og gir for øyeblikket 977 cacher. Du kan [forhåndsviser søket her](#).

Navn på spørring:

Genereres på ukedag: (Serverklokkeslett: Wednesday, 18 January 2017 22:11:28)

I Gsak så går jeg til Geocaching.com menyen og velger Last ned utvalgsspørringer (PQ)...

Og får da opp følgende bilde (ja på min bruker så ligger allerede alle pq 'er klar da jeg har hatt de en stund, så jeg kan ha flere enn du, samt at siste kolonne dager igjen vil variere), her går jeg til avansert

Navn	Dato/klokkeslett	Byte	Poster	Dager igjen
Norge_Samtige_(01)_09.06.2001-03.08.2005	2017-01-15T00:34:40	1639273	976	3
Norge_Samtige_(02)_04.08.2005-05.12.2006	2017-01-15T00:34:40	1609488	954	3
Norge_Samtige_(03)_06.12.2006-20.01.2008	2017-01-15T00:36:34	1704993	966	3
Norge_Samtige_(04)_21.01.2008-26.09.2008	2017-01-15T00:34:40	1627352	949	3
Norge_Samtige_(05)_27.09.2008-27.06.2009	2017-01-15T00:36:10	1612529	920	3
Norge_Samtige_(06)_28.06.2009-08.12.2009	2017-01-15T00:34:40	1646577	934	3
Norge_Samtige_(07)_09.12.2009-12.05.2010	2017-01-15T00:36:08	1614936	926	3
Norge_Samtige_(08)_13.05.2010-02.08.2010	2017-01-15T00:36:08	1467609	933	3
Norge_Samtige_(09)_03.08.2010-07.11.2010	2017-01-15T00:34:40	1586363	948	3
Norge_Samtige_(10)_08.11.2010-15.04.2011	2017-01-15T00:36:08	1676170	936	3
Norge_Samtige_(11)_16.04.2011-31.05.2011	2017-01-16T00:36:05	1314533	955	4
Norge_Samtige_(12)_01.06.2011-27.07.2011	2017-01-16T00:39:59	1460371	935	4

Velger Last ned alle PQ-er som ikke er lastet går tilbake til Grunnleggende

Last ned alle PQ-er som ikke er lastet ned ennå

Last ned PQ-er som har navn som samsvarer...

Navn inneholder A=a

Innstillinger
... siste aktive

Vi velger instillinger

Last ned utvalgsspørring (PQ) (0/70)

Grunnleggende | Avansert

<input type="checkbox"/>	Navn	Dato/klokkeslett	Byte	Poster	Dager ig...
<input type="checkbox"/>	Norge_Samtige_(44)_25.12.2014-26.01.2015	2017-01-19T00:55:55	1121227	913	6
<input type="checkbox"/>	Norge_Samtige_(41)_30.09.2014-24.10.2014	2017-01-19T00:08:37	1121561	965	6
<input type="checkbox"/>	Norge_Samtige_(43)_24.11.2014-24.12.2014	2017-01-19T00:56:01	1227501	915	6
<input type="checkbox"/>	Norge_Samtige_(50)_05.05.2015-19.05.2015	2017-01-19T00:55:55	1089303	937	6
<input type="checkbox"/>	Norge_Samtige_(48)_02.04.2015-17.04.2015	2017-01-19T00:55:55	1064977	938	6
<input type="checkbox"/>	Norge_Samtige_(45)_27.01.2015-20.02.2015	2017-01-19T00:44:38	1001907	867	6
<input type="checkbox"/>	Norge_Samtige_(47)_13.03.2015-01.04.2015	2017-01-19T00:44:20	1052426	880	6
<input type="checkbox"/>	Norge_Samtige_(46)_21.02.2015-12.03.2015	2017-01-19T00:44:37	1230797	943	6
<input type="checkbox"/>	Norge_Samtige_(42)_25.10.2014-23.11.2014	2017-01-19T00:44:39	1059185	940	6
<input type="checkbox"/>	Norge_Samtige_(49)_18.04.2015-04.05.2015	2017-01-19T00:44:20	1063653	969	6
<input type="checkbox"/>	Norge_Samtige_(34)_13.04.2014-04.05.2014	2017-01-18T00:42:40	1322282	930	5
<input type="checkbox"/>	Norge_Samtige_(36)_29.05.2014-23.06.2014	2017-01-18T00:42:33	1282654	946	5

Navnesøk

PQ-nedlastingsmappe C:\Users\gsakinstruksjon\AppData\Roaming\gsak\PQDownloads

Kjør GPX-innlasting etter nedlasting

Innstillinger * Bruk GSAKs standardverdier *

Innstillinger

OK Avbryt Hjelp

Vi begynner med den nederste ruten som jeg har merket med 1 her velger vi de instillingene vi lagret tidligere, men vi må nå gjøre noen småendringer.

Vi sjekker at ruten som er merket 2 har en lignende mappestruktur (C:\Users*DITT WINDOWS BRUKERNAVN*\AppData\Roaming\gsak\PQDownloads*.*) tror ikke at det er så farlig med hva mappen heter, men vi må passe på at det står *.* til slutt I rute 3 så sjekker vi at vi har valgt databasen default Og vi sjekker at informasjonen i rute 4 er lik Trykker så lagre og avslutt

Last inn GPX-/LOC-/ZIP-fil

C:\Users\gsakinstruksjon\AppData\Roaming\gsak\PQDownloads*. * 2

Sist brukte File=GetGeocaches*.gpx Path=C:\Users\gsakinstruksjon\AppData\Roaming\gsak\temp

Database Default 3

Makro etter innlasting

Innlastingsinnstillinger

Filtype GPX/LOC (inkludert inni zip) Bruk standardverdier

Alternativer for databaseoppdatering

Bare nyere Alltid Kun eksisterende Bare legg til

Hvordan "ekstra" Geocaching.com-veipunkter håndteres

Ekskluder Som vanlig veipunkt Som underveipunkt

Tom databasen før innlasting Advarsel: Dette vil slette gamle data!

Oppdateringsalternativer for funnstatus (se hjelp): Alltid Bare funnede Aldri

Slett filer når fullført Ja

Behold gjeldende cachefokus Ja

Brukerflagg

Angi brukerfl. Ved samsvar, oppdater BARE brukerflagg Fjern alle brukerflagg først

Innlastingsstype Last inn filer Mappe

Avkode HTML-entiteter

Funnetsymbol Geocache Found

Vis sammendrag

Oppdater symbol 4

Oppdater kommune YB

Oppdater tykke SB

Elevasjon M

Las teit

Innstillinger

standar 1

Lagre Slett

Avslutt Hjelp

Vi passer nå på at i det nederst merkede området på bildet er krysset av for kjøp GPX.... Og at vi rullegardinmenyen velger de innstillingene vi lagret i forrige bilde.

De pq som vi ikke har lastet ned ennå skal som vi ser det er merket med rødt her allerede være avmerket (er de ikke det så merk de du vil ha, evt merk den ruten som er blank akkurat over den røde merkingen og trykk så ok....

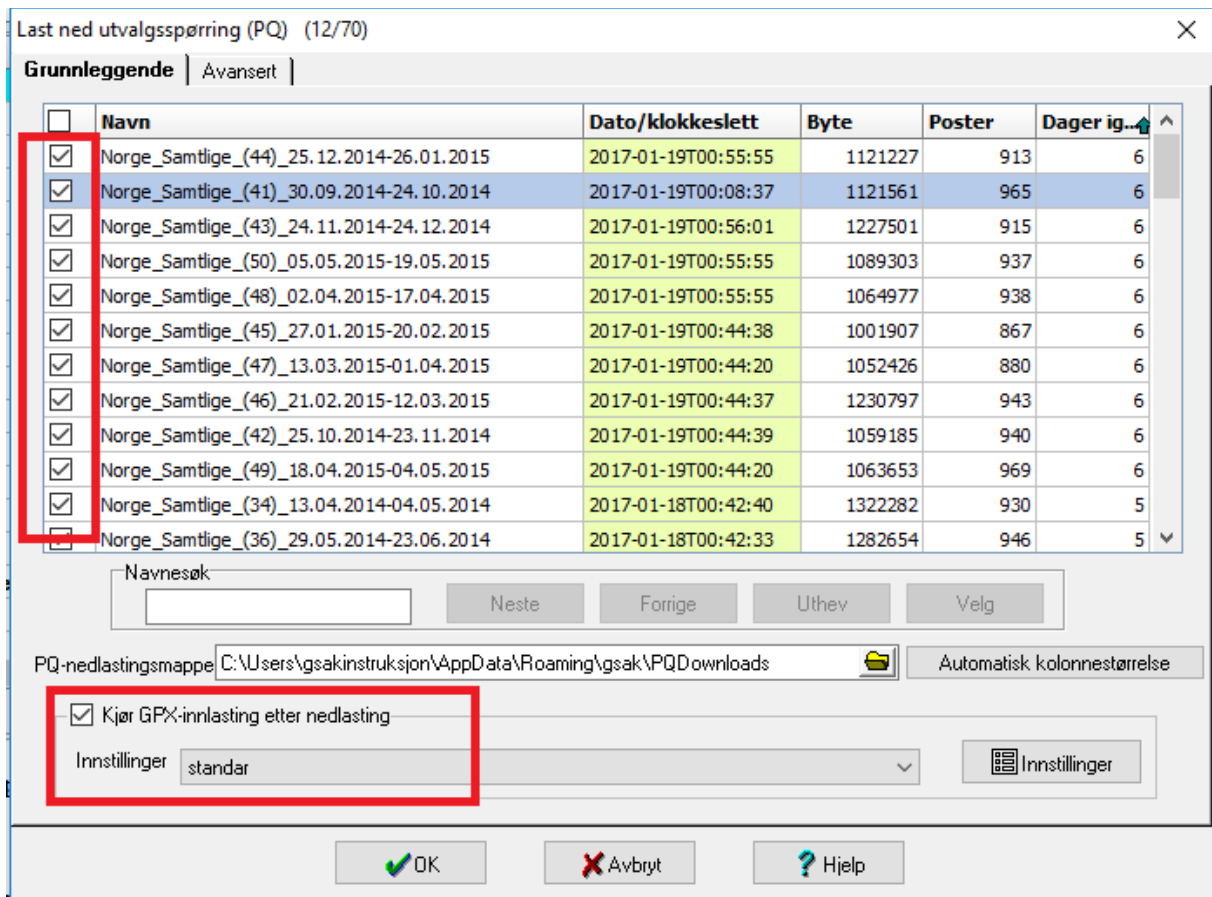

Gsak begynner nå å laste ned PQ ene og du får et lignende bilde automatisk for hver pq

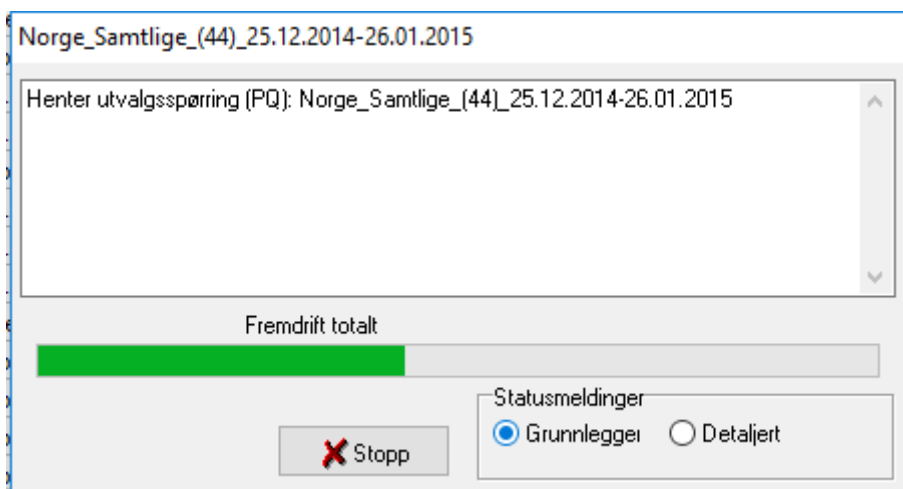

Etter en stund så endrer det seg

Fastslår innlastingsrekkefølge

47%

	Medgått	00:00:04
	Gjenstående	00:00:05
Tid	22:37:49	Fullfør 22:37:54

(1 av 80) 17860879_Norge_Samtlig..._21.09.2015-17.10....

73%

	Medgått	00:00:23
	Gjenstående	00:00:09
Tid	22:38:22	Fullfør 22:38:30

X Stopp

(1 av 80

som det står her vil variere etter antall pq som blir lastet ned, når jeg nå skriver denne lille manualen så laster jeg ned alle mine pq samtidig ergo høyt tall)

Oppdaterer kommuner fra polygonfiler

88%

	Medgått	00:00:41
	Gjenstående	00:00:06
Tid	23:25:25	Fullfør 23:25:31

Elevasjonsoppdatering

Henter (ekstern) elevasjon for: GC5QJXB (2731/68998)

Henter (ekstern) elevasjon for: GC5QK3M (2738/68998)

Henter (ekstern) elevasjon for: GC5WGRX (2798/68998)

Henter (lokal) elevasjon for: GC5WGTG (2900/68998)

Henter (lokal) elevasjon for: GC5XPQ7 (2900/68998)

Henter (ekstern) elevasjon for: GC5XN6C (2990/68998)

X Stopp

Statusmeldinger

Grunnlegger Detaljert

nærmer oss et sammendrag, som i mitt tilfelle ser slik ut: informasjonen her er ganske selvforklarende

Innlastingssammendrag X

Totalt (Default)	
Veipunkter lastet inn	74694
Nye veipunkt lagt til i GSAK	69460
Eksisterende veipunkter oppdatert i GSAK	775
Veipunkter allerede oppdatert i GSAK	4459
Ekstra underveipunkter lagt til	29772
Vis full endringslogg	
Veipunkter i hver fil	
17860879_Norge_Samtlig..._21.09.2015-17.10.2015.gpx (Norge_Samtlig..._21.09.2015-17.10.2015)	965
17860873_Norge_Samtlig..._14.07.2015-01.08.2015.gpx (Norge_Samtlig..._14.07.2015-01.08.2015)	886
17860877_Norge_Samtlig..._14.07.2015-01.08.2015.gpx (Norge_Samtlig..._14.07.2015-01.08.2015)	886

OK

Øg hovedvinduet i gsak ser nå slik ut:

Her har jeg trykket på km(rød ring nr1) og har dermed sortert cachene etter avstand fra mine registrerte hjemme koordinater

Ring 2 viser at databasen min nå inneholder 72 270 geocacher

Ring 3 viser i gult at jeg har funnet 851 av de i hvitt at jeg har 71 348 cacher i basen som jeg ikke har funnet ennå rødt viser at jeg har fått med 489 arkiverte cacher (mange av disse er eventer) og til slutt i grønt så viser det at jeg eier 72 cacher

GS AK 8.6.1.43 Database: Default (** Uregistrert **)

File Sak Brukerflagg Vis Senterpunkt Veipunkt Database GPS Makro Verktøy Geocaching.com-tilgang Hjelp

Lås første kolonne

Navnesøk: Format for delt skjerm Velg et lagret filter Database: Steder: Varnings: Ingen Default Ikke aktive Standard

Kode	Veipunktnavn	1 km	Utlagt av	Utlagt	State GFX	Stat funnet	Beholder	V...	T...	State logg	DNF-dato	Opprettet	Land	Kommune
GC6MHEF	Nabolaget #1	0.19 NV	A_Hesselberg	28.06.2016	19.01.2017	21.09.2016	7	2.5	1.5	11.12.2016		19.01.2017	Norway	Skodje
GC64HKJ	Tower of Power!	0.26 V	Y? O!	18.12.2015	14.01.2017	19.12.2016		3.0	2.5	19.12.2016		19.01.2017	Norway	Skodje
GC670CJ	SMAK15#18: Hjul i Valle	0.29 V	Y? O!	18.12.2015	14.01.2017	18.12.2016		3.0	2.5	18.12.2016		19.01.2017	Norway	Skodje
GC636F8	SMAK15#18: Jul i Valle	0.29 V	Y? O!	18.12.2015	14.01.2017	18.12.2016		3.0	2.5	18.12.2016		19.01.2017	Norway	Skodje
GC6F93B	CGHOVEs Evil Klatre cache	0.41 N	oghove	09.04.2016	14.01.2017	18.12.2016		5.0	4.5	18.12.2016		20.01.2017	Norway	Skodje
GC63636	Vika Foriesenter	0.71 NØ	A_Hesselberg	04.01.2016	14.01.2017	17.12.2016		2.0	2.0	17.12.2016	17.01.2016	19.01.2017	Norway	Skodje
GC6AFH2	ishuset	0.74 N	oghove	01.02.2016	14.01.2017	08.10.2016		1.0	2.5	08.10.2016		20.01.2017	Norway	Skodje
GC65P65	Langedraget #2	1.16 NØ	Fam. Skrappa Allergodt Skr...	24.10.2015	13.01.2017	25.10.2016		2.0	2.0	25.10.2016		20.01.2017	Norway	Skodje
GC65Q5W	Langedraget #3	1.21 N	Fam. Skrappa Allergodt Skr...	24.10.2015	13.01.2017	20.08.2016		2.0	2.0	20.08.2016		20.01.2017	Norway	Skodje
GC6AGQG	Langedraget Letterbox	1.22 NØ	oghove	02.02.2016	14.01.2017	28.12.2016		1.5	2.5	28.12.2016		20.01.2017	Norway	Skodje
GC65P5F	Langedraget #1	1.27 NØ	Fam. Skrappa Allergodt Skr...	24.10.2015	13.01.2017	25.10.2016		2.0	2.0	25.10.2016		20.01.2017	Norway	Skodje
GC6HTPA	Langedraget #5	1.36 NØ	Fam. Skrappa	15.05.2016	14.01.2017	20.09.2016		1.5	2.0	20.09.2016		19.01.2017	Norway	Skodje
GC65Q6G	Langedraget #4	1.41 N	Fam. Skrappa Allergodt Skr...	24.10.2015	13.01.2017	11.09.2016		2.5	3.0	11.09.2016		20.01.2017	Norway	Skodje
GC63NXV	Granvika småbåthavn	1.42 NØ	A_Hesselberg	18.09.2015	13.01.2017	22.09.2016		1.5	1.5	08.10.2016		19.01.2017	Norway	Skodje
GC63W1P	Klubben	1.66 Ø	oghove	17.01.2016	14.01.2017	27.09.2016		1.0	2.0	27.09.2016		20.01.2017	Norway	Skodje
GC61WD6	Skodje Teknolog cache (barber...	1.79 NØ	oghove	01.10.2016	19.01.2017	19.10.2016		2.5	1.5	29.12.2016		20.01.2017	Norway	Skodje
GC6AFH8	Hva pokker tenker Co på her??	1.86 NV	oghove	01.02.2016	14.01.2017	28.12.2016		4.5	1.5	28.12.2016		20.01.2017	Norway	Skodje
GC6EFJN	HANGMAN	1.97 NV	oghove	01.04.2016	14.01.2017	14.12.2016		1.5	2.0	17.12.2016		20.01.2017	Norway	Skodje

Delsett: Ingen 72270 vises (alle veipunkter) 0 Senterpunkt = home Antall: 851 71348 489 72

Detaljene er fra offlinedatabasen sist oppdatert den 19.01.2017 ([Online-URL til veipunkt](#))

Du har allerede funnet denne cachen!

Nabolaget #1 by A_Hesselberg (2,5/1,5)
N62° 28.785 E6° 40.302 (WGS84)
Use waypoint: GC6MHEF
Size: Other Hidden on 28.06.2016
In Skodje Møre og Romsdal, Norway
Difficulty: ★★☆☆☆ Terrain: ★☆☆☆☆

Skjul kart Delt skjerm Nettleser Oppdater

Lage filter

Noen ganger så ønsker man å filtrere dvs søke etter cacher i gsak

For å filtrere så begynner man med å trykke på forstørrelsesglasset (ringet rundt på bildet)

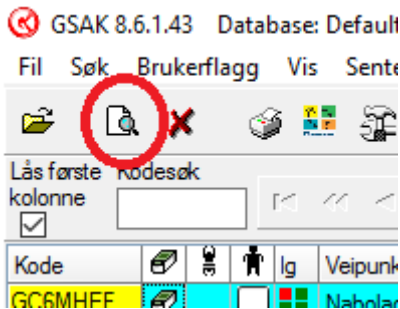

og man får da opp følgende side(r):

Under generelt så kan man definere basis ønsker (felt som er blank blir ignorert av søket) man kan f.eks. endre på vanskelighet og terreng slik det står nå så vises alt til og med 5/5 ved å endre 5 til

f.eks. 2 på terreng, men beholde 5 på vanskelighet så vil gsak søke opp alle cacher med terreng til og med 2 og vanskelighet på til og med 5.

Velge bort funnet fra funnstatus for bare å vise cacher vi ikke har funnet

Og under tilgjengelighet så kan vi fjerne merkingen på arkivert og midlertidig utilgjengelig slik at vi bare får cacher som er aktive

Blar vi videre til fanen datoer før vi trykker Gå så får vi flere valg:

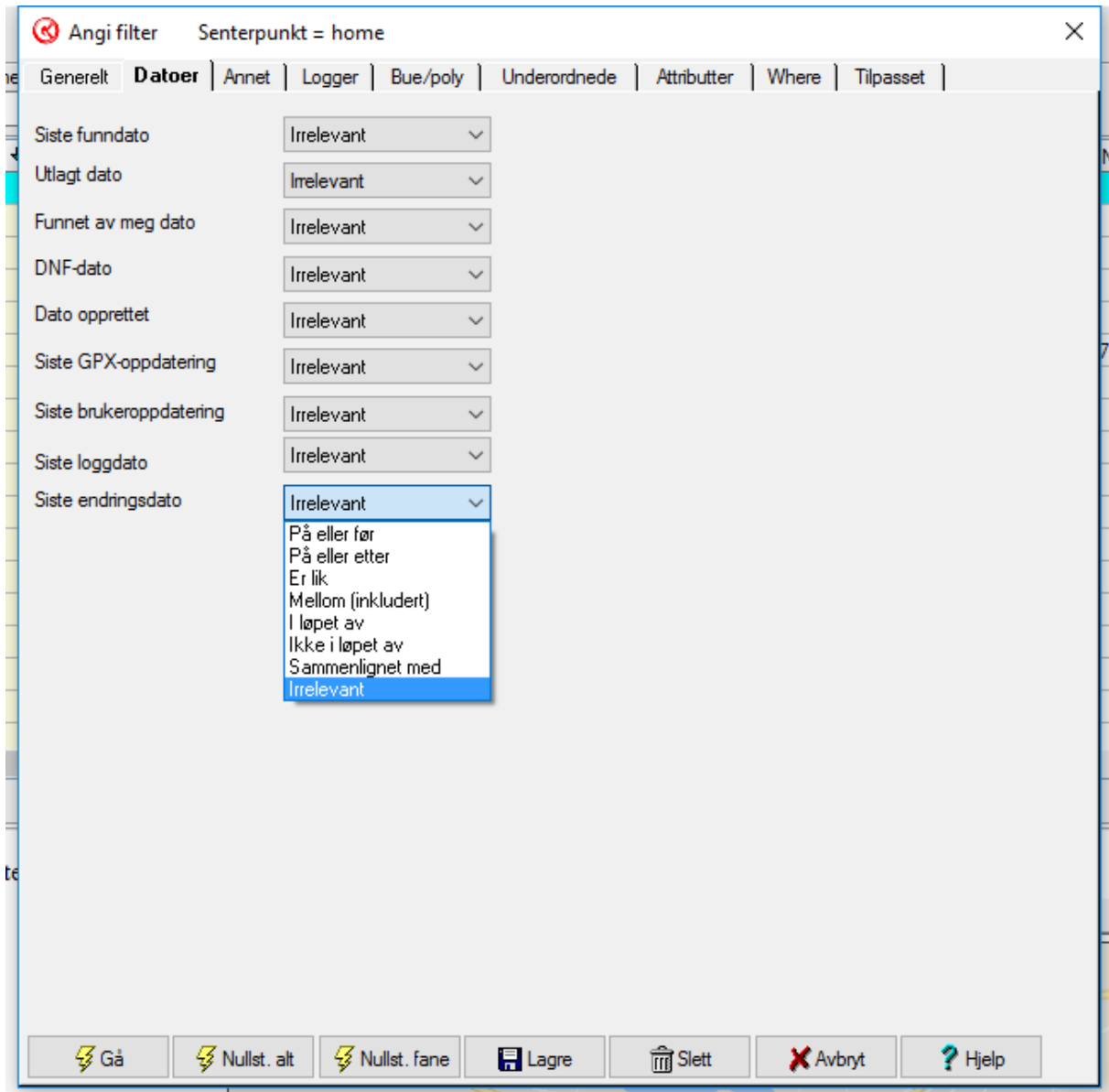

Og man kan her ved å endre på irrelevant i rullegardinmenyen f.eks. søke etter cacher som er utlagt på en spesiell dato, eller ikke funnet osv....

Fanen annet viser oss

Angi filter Senterpunkt = home

Generelt | Datoer | **Annet** | Logger | Bue/poly | Underordnede | Attributter | Where | Tilpasset

Cachetyper

<input checked="" type="checkbox"/> Tradisjonell	<input checked="" type="checkbox"/> Virtuell	<input checked="" type="checkbox"/> Project APE	<input checked="" type="checkbox"/> Groundspeak HQ
<input checked="" type="checkbox"/> Multi	<input checked="" type="checkbox"/> Webkamera	<input checked="" type="checkbox"/> Megaevent	<input checked="" type="checkbox"/> L&F Celebration
<input checked="" type="checkbox"/> Letterbox	<input checked="" type="checkbox"/> Ukjent	<input checked="" type="checkbox"/> Maze Exhibit	<input checked="" type="checkbox"/> Block Party
<input checked="" type="checkbox"/> CITO	<input checked="" type="checkbox"/> Benchmark	<input checked="" type="checkbox"/> Wherigo	<input checked="" type="checkbox"/> Giga-event
<input checked="" type="checkbox"/> Event	<input checked="" type="checkbox"/> Annen	<input checked="" type="checkbox"/> Waymark	<input checked="" type="checkbox"/> Lab-cache
<input checked="" type="checkbox"/> Posisjonsløs	<input checked="" type="checkbox"/> Earth	<input checked="" type="checkbox"/> L&F Event	

Peiling

<input checked="" type="checkbox"/> NV	<input checked="" type="checkbox"/> N	<input checked="" type="checkbox"/> NØ	Fjern alle
<input checked="" type="checkbox"/> V	<input checked="" type="checkbox"/> S	<input checked="" type="checkbox"/> Ø	Angi alle
<input checked="" type="checkbox"/> SV		<input checked="" type="checkbox"/> SØ	

Beholderstørrelse

<input checked="" type="checkbox"/> Mikro	<input checked="" type="checkbox"/> Liten	<input checked="" type="checkbox"/> Normal	Fjern alle
<input checked="" type="checkbox"/> Stor	<input checked="" type="checkbox"/> Annet	<input checked="" type="checkbox"/> Virtual	Angi alle
<input checked="" type="checkbox"/> Ikke valgt	<input checked="" type="checkbox"/> Ukjent		

Grader Innen intervallet

Geocaching-eier-ID-nr Brukersortering Irrelevant

Land Inneholder

Fylke Inneholder

Kommune Inneholder

Låst Ja Nei

DNF (Fant ikke) Ja Nei

Kode Inneholder

Mitt funnantall Irrelevant

Elevasjon Irrelevant

Har underveipunkter Ja Nei

Korigerte koordinater Ja Nei

Overvåker denne cachen Ja Nei

Og vi kan her velge cachetyper, beholderstørrelser land fylke etc...

Tips allerede her uten å ha endret andre ting så kan jeg gi tipset at ved å fylle inn møre i fylkesbiten og trykke lagre, og kalle det lagrede filteret for møre så sparer vi oss litt når vi f.eks. skal føre over til GPS, da dette filteret bare vil vise cacher fra Møre og Romsdal

Vi går videre til neste fane som heter logger:

Angi filter Senterpunkt = home

Generelt | Datoer | Annet | **Logger** | Bue/poly | Underordnede | Attributter | Where | Tilpasset

Loggdato: Irrelevant

Logger det skal søkes i: Alle Funnet Ikke funnet Andre

Inkluder/ekskluder: Inkluder Dette inkluderer/ekskluderer cachen i delsettet hvis følgende vilkår er oppfylt

Loggtyper: Merk alle (fjern merket for å velge enkeltloggtyper)

- "Other"
- Announcement
- Archive
- Attended
- Didn't find it
- Enable Listing
- Found it
- Needs Archived
- Needs Maintenance
- Owner Maintenance
- Post Reviewer Note
- Publish Listing
- Retract Listing
- Temporarily Disable Listing
- Unarchive
- Update Coordinates
- Webcam Photo Taken
- Will Attend
- Write note

Logget av: (og loggen er av en bestemt person)

Nøyaktig lik Tillat jokertegn Bruk RegEx Bruk gc.com-ID

Detaljer:

Gå Nullst. alt Nullst. fane Lagre Slett Avbryt Hjelp

Her kan vi f.eks. velge å ekskludere cacher som er funnet av en annen cacher som vi planlegger å reise på cachetur sammen med (og da sammen med på første siden å fjerne haken på funnet, så vil gsak da bare vise cacher som ingen av dere har funnet)

Bue/poly

Angi filter Senterpunkt = home

Generelt | Datoer | Annet | Logger | **Bue/poly** | Underordnede | Attributter | Where | Tilpasset

Bue-/polygonpunkter

```
# Breddegrad, Lengdegrad
# Begge av de følgende formatene støttes
#
# 32.7123, -101.2045
# S32 25.921, E 115 46.050
#
# Hvis du vil inkludere et veipunkt fra databas
# bruker du formatet W,xxxxxx (xxxxxx = kode
# eller bare flagger dem og klikker på knappe
# under denne boksen.
```

Buefilteret er laget for å inkludere veipunkter basert på avstanden til en bue, som er en serie av sammenhengende linjesegmenter, tilsvarende en rute, men uten andre tilknyttede data enn koordinatene.

I sin enkleste form inneholder buefilteret bare to punkter (altså en rett linje). Du må imidlertid også angi en avstand fra buen som du vil ha veipunkter valgt ut fra.

Du kan også merke av i Ekskluder-boksen for å velge bare veipunkter som er utenfor denne avstanden fra buen.

Filtertype

Bue/linje Polygon Punkter

Avstand i km (skriv .5 for 500 m)

Ekskluder

Legg til brukerflaggede

Hent punkter fra en fil

Velg fil

Erstatt Tilføy

GSAK Polygon-/bue-tegneverktøy

Gå Nullst. alt Nullst. fane Lagre Slett Avbryt Hjelp

Ved å trykke på knappen GSAK Polygon-/bue-tegneverktøy så får vi følgende melding, vi trykker ok og gsak opner en side i nettleseren vår

GSAK Polygon-/linjetegneverktøy

GSAK polygon-/linjekartverktøy er et onlineverktøy som lar deg opprette polygoner og linjer som er kompatible med buefilteret i GSAK (Søk=>Filter=>Bue/poly) og polygoner for makrofunksjonen Polygon().

Dette verktøyet er webbasert og bruker en Google-API, og vil derfor bare fungere når du er koblet til Internett.

Når du klikker OK, vil dette alternativet åpne dette onlineverktøyet i standardnettleseren. I praksis er dette alternativet bare et "bokmerke" til nettadressen, men finnes her for enkel tilgang.

Ikke vis denne meldingen igjen

OK

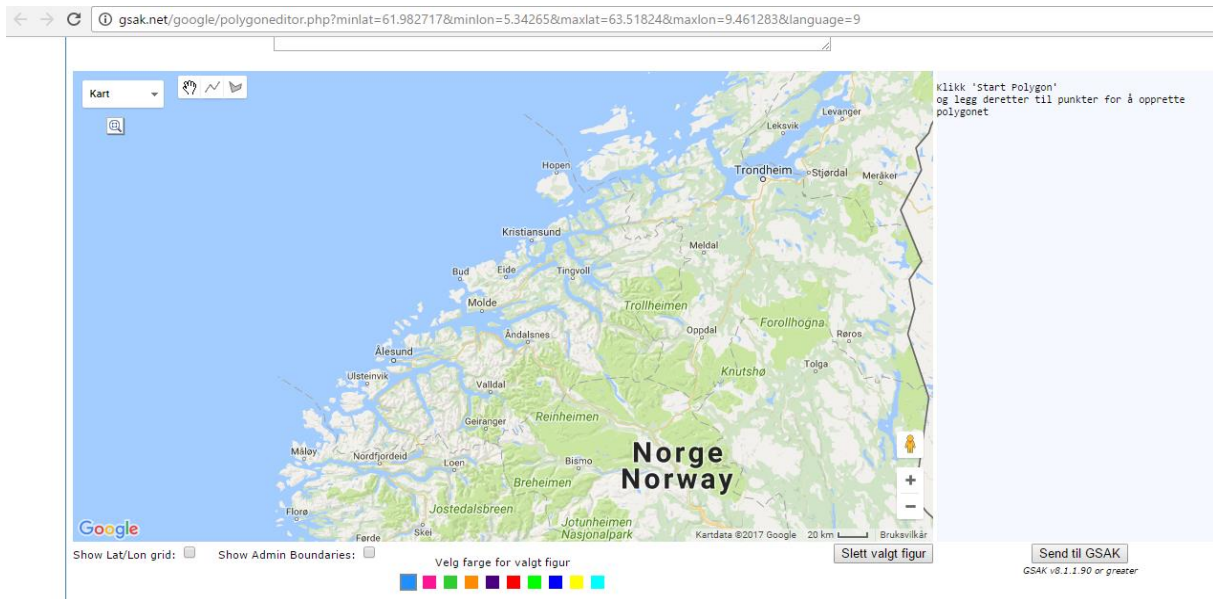

Her kan vi «tenge» et område på kartet

Trykke på send til GSAK om du da får denne meldingen:

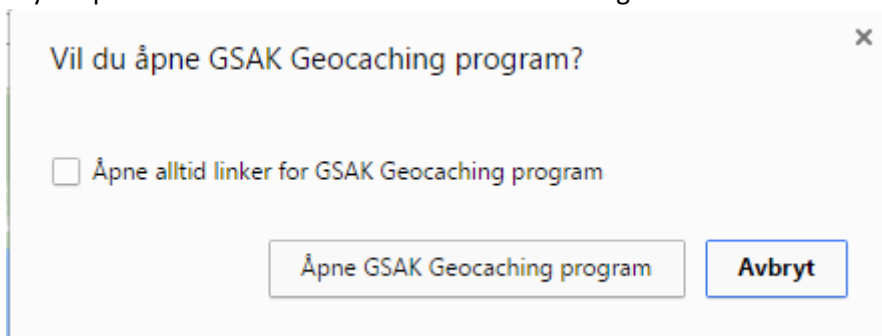

så velg Åpne alltid for så å

Åpne GSAK Geocaching program

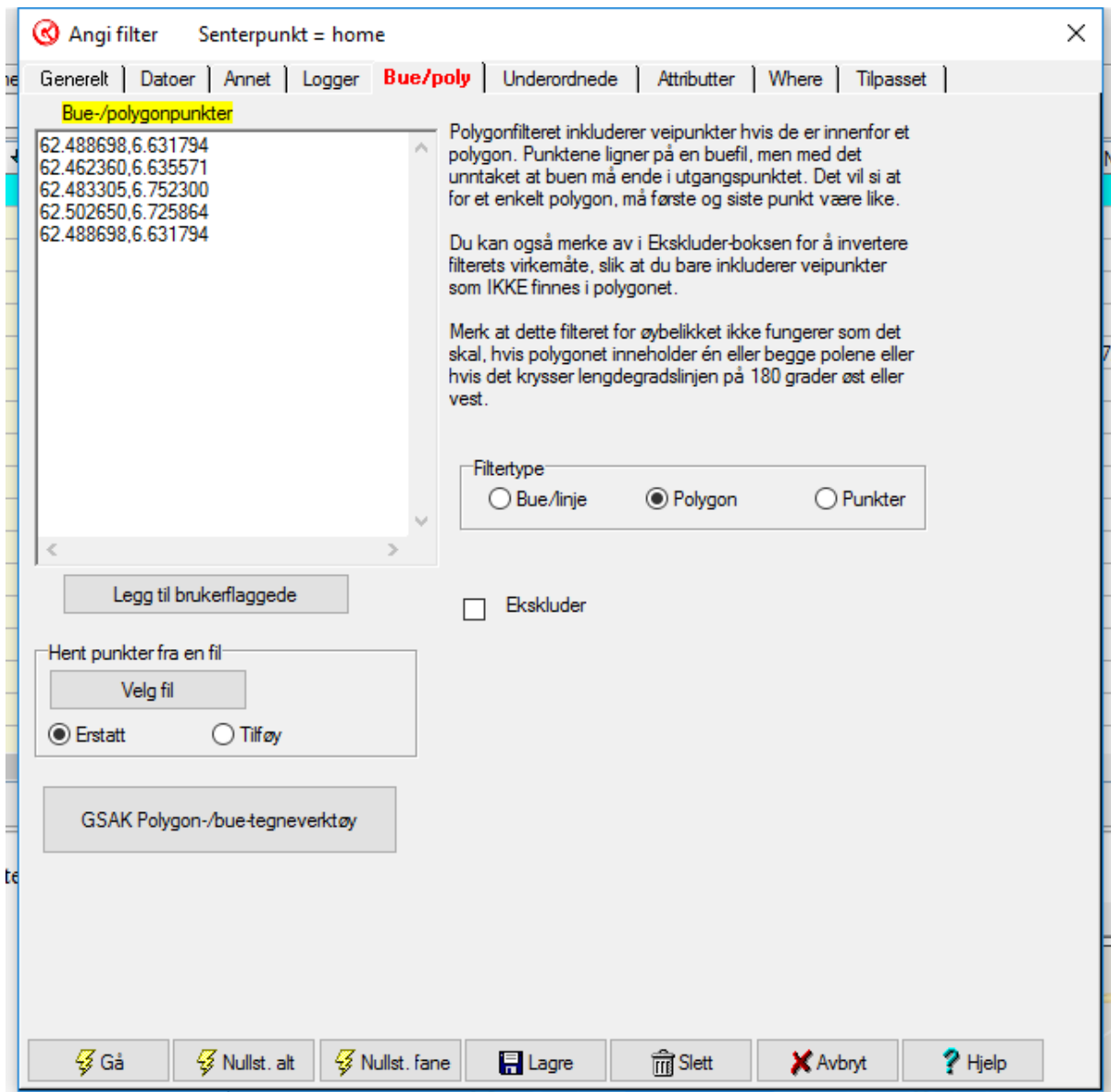

Gsak har nå blitt fylt inn med koordinater og ved å trykke Gå nå vil gsak søke opp cacher bare innenfor det merkede området.

Fanene Underordnede, Where og tilpasset har jeg ikke nok kunnskaper selv til å uttale meg om, men fanen Attributter som ser slik ut:

Angi filter Senterpunkt = home

Generelt | Datoer | Annet | Logger | **Bue/poly** | Underordnede | **Attributter** | Where | Tilpasset

Cacher som har: ALLE følgende attributter NOEN av følgende attributter

	Ja	Nei	Ingen		Ja	Nei	Ingen
ATV-er	<input type="checkbox"/>	<input type="checkbox"/>	<input type="checkbox"/>	Leirbål	<input type="checkbox"/>	<input type="checkbox"/>	<input type="checkbox"/>
Adkomst årstidsavhengig	<input type="checkbox"/>	<input type="checkbox"/>	<input type="checkbox"/>	Lost And Found Tour	<input type="checkbox"/>	<input type="checkbox"/>	<input type="checkbox"/>
Adkomst- eller parkeringsavgift	<input type="checkbox"/>	<input type="checkbox"/>	<input type="checkbox"/>	Lykt kreves	<input type="checkbox"/>	<input type="checkbox"/>	<input type="checkbox"/>
Alltid tilgjengelig	<input type="checkbox"/>	<input type="checkbox"/>	<input type="checkbox"/>	Mat i nærheten	<input type="checkbox"/>	<input type="checkbox"/>	<input type="checkbox"/>
Anbefales i mørket	<input type="checkbox"/>	<input type="checkbox"/>	<input type="checkbox"/>	Middels lang tur (1-10 km)	<input type="checkbox"/>	<input type="checkbox"/>	<input type="checkbox"/>
Anbefalt for barn	<input type="checkbox"/>	<input type="checkbox"/>	<input type="checkbox"/>	Motorsykler	<input type="checkbox"/>	<input type="checkbox"/>	<input type="checkbox"/>
Betydelig tur	<input type="checkbox"/>	<input type="checkbox"/>	<input type="checkbox"/>	Nattcache	<input type="checkbox"/>	<input type="checkbox"/>	<input type="checkbox"/>
Båt	<input type="checkbox"/>	<input type="checkbox"/>	<input type="checkbox"/>	Offentlig transport	<input type="checkbox"/>	<input type="checkbox"/>	<input type="checkbox"/>
Camping mulig	<input type="checkbox"/>	<input type="checkbox"/>	<input type="checkbox"/>	Parker-og- finn	<input type="checkbox"/>	<input type="checkbox"/>	<input type="checkbox"/>
Diskresjon kreves	<input type="checkbox"/>	<input type="checkbox"/>	<input type="checkbox"/>	Parkering tilgjengelig	<input type="checkbox"/>	<input type="checkbox"/>	<input type="checkbox"/>
Drikkevann i nærheten	<input type="checkbox"/>	<input type="checkbox"/>	<input type="checkbox"/>	Partnerskaps-cache	<input type="checkbox"/>	<input type="checkbox"/>	<input type="checkbox"/>
Drivstoff i nærheten	<input type="checkbox"/>	<input type="checkbox"/>	<input type="checkbox"/>	Piknikbord i nærheten	<input type="checkbox"/>	<input type="checkbox"/>	<input type="checkbox"/>
Dykkerutstyr	<input type="checkbox"/>	<input type="checkbox"/>	<input type="checkbox"/>	Samarbeid kreves	<input type="checkbox"/>	<input type="checkbox"/>	<input type="checkbox"/>
Farlig område	<input type="checkbox"/>	<input type="checkbox"/>	<input type="checkbox"/>	Se opp for buskap	<input type="checkbox"/>	<input type="checkbox"/>	<input type="checkbox"/>
Farlige dyr	<input type="checkbox"/>	<input type="checkbox"/>	<input type="checkbox"/>	Snøskutere	<input type="checkbox"/>	<input type="checkbox"/>	<input type="checkbox"/>
Feltoppgave	<input type="checkbox"/>	<input type="checkbox"/>	<input type="checkbox"/>	Spesialverktøy kreves	<input type="checkbox"/>	<input type="checkbox"/>	<input type="checkbox"/>
Flått	<input type="checkbox"/>	<input type="checkbox"/>	<input type="checkbox"/>	Stup/steinsprang	<input type="checkbox"/>	<input type="checkbox"/>	<input type="checkbox"/>
Forlatt bygning	<input type="checkbox"/>	<input type="checkbox"/>	<input type="checkbox"/>	Sykler	<input type="checkbox"/>	<input type="checkbox"/>	<input type="checkbox"/>
Forlatte gruver	<input type="checkbox"/>	<input type="checkbox"/>	<input type="checkbox"/>	Tar mindre enn en time	<input type="checkbox"/>	<input type="checkbox"/>	<input type="checkbox"/>
GeoTour	<input type="checkbox"/>	<input type="checkbox"/>	<input type="checkbox"/>	Telefon i nærheten	<input type="checkbox"/>	<input type="checkbox"/>	<input type="checkbox"/>
Giftige planter	<input type="checkbox"/>	<input type="checkbox"/>	<input type="checkbox"/>	Terengkjøretøy	<input type="checkbox"/>	<input type="checkbox"/>	<input type="checkbox"/>
God utsikt	<input type="checkbox"/>	<input type="checkbox"/>	<input type="checkbox"/>	Tilgjengelig med bamevogn	<input type="checkbox"/>	<input type="checkbox"/>	<input type="checkbox"/>
Hage (privat bolig)	<input type="checkbox"/>	<input type="checkbox"/>	<input type="checkbox"/>	Tilgjengelig med rullestol	<input type="checkbox"/>	<input type="checkbox"/>	<input type="checkbox"/>
Hester	<input type="checkbox"/>	<input type="checkbox"/>	<input type="checkbox"/>	Tilgjengelig ved snø	<input type="checkbox"/>	<input type="checkbox"/>	<input type="checkbox"/>
Hunder tillates	<input type="checkbox"/>	<input type="checkbox"/>	<input type="checkbox"/>	Toalett i nærheten	<input type="checkbox"/>	<input type="checkbox"/>	<input type="checkbox"/>
Jakt	<input type="checkbox"/>	<input type="checkbox"/>	<input type="checkbox"/>	Tomer	<input type="checkbox"/>	<input type="checkbox"/>	<input type="checkbox"/>
Kan kreve svømming	<input type="checkbox"/>	<input type="checkbox"/>	<input type="checkbox"/>	Treklatring	<input type="checkbox"/>	<input type="checkbox"/>	<input type="checkbox"/>
Kan kreve vassing	<input type="checkbox"/>	<input type="checkbox"/>	<input type="checkbox"/>	Trenger tilsyn	<input type="checkbox"/>	<input type="checkbox"/>	<input type="checkbox"/>
Klatreutstyr	<input type="checkbox"/>	<input type="checkbox"/>	<input type="checkbox"/>	Truger	<input type="checkbox"/>	<input type="checkbox"/>	<input type="checkbox"/>
Kort tur (mindre enn 1 km)	<input type="checkbox"/>	<input type="checkbox"/>	<input type="checkbox"/>	Trådløs signalsender	<input type="checkbox"/>	<input type="checkbox"/>	<input type="checkbox"/>
Lang tur (10+ km)	<input type="checkbox"/>	<input type="checkbox"/>	<input type="checkbox"/>	Turistvennlig	<input type="checkbox"/>	<input type="checkbox"/>	<input type="checkbox"/>
Langrennsski	<input type="checkbox"/>	<input type="checkbox"/>	<input type="checkbox"/>	UV-lys kreves	<input type="checkbox"/>	<input type="checkbox"/>	<input type="checkbox"/>
Lastebilsjåfør/bobil	<input type="checkbox"/>	<input type="checkbox"/>	<input type="checkbox"/>	Vanskelig klatring	<input type="checkbox"/>	<input type="checkbox"/>	<input type="checkbox"/>

⚡ Gå ⚡ Nullst. alt ⚡ Nullst. fane 📁 Lagre 🗑 Slett ❌ Avbryt ? Hjelp

Gir deg muligheten til å søke etter spesifikke attributter

Løse mysteries og korrigere koordinater i GSAK

Mange mysteries er beregnet på å løses hjemme og ikke i felt, og spesielt her på Møre kysten så kan mang en regnfull kveld benyttes for å løse mysterier, jeg går ikke her i detaljer på hvordan mysterier løses, men viser på en av mine arkiverte cacher, hvordan man kan korrigere og låse koordinatene i GSAK slik at du får overført de endelige koordinatene til din GPS. Her har jeg denne gangen for å vise et mindre område med cacher dobbelklikket på den grønne firkanten nede til høyre for å vise alle cachene som jeg eier og jeg vil demonstrere hvordan man korrigerer koordinater i gsak (altså registrerer endelige finale koordinater med en nå arkivert wherigo cache som heter CGHOVE's reverse wherigo jeg begynner da med å høyre klikke på cachen og velge rediger

Kode	Veipunktnavn	km	Png	Utlagt av	Utlagt	Site GPX	Stif funnet	Beholder	V...	T...	Sitelogg	DNF-dato	Opprettet	Land	Kommune
GC5F906	CGHOVE's Evtl Klatre cache	0,44	N	cghove	09.04.2016	14.01.2017	18.12.2016	5,0	4,5	18.12.2016		20.01.2017	Norway	Skodje	
GC5AFH2	ishuset	0,77	N	cghove	01.02.2016	14.01.2017	08.10.2016	1,0	2,5	08.10.2016		20.01.2017	Norway	Skodje	
GC5AQ07	Langedraget Letterbox					14.01.2017	28.12.2016	1,5	2,5	28.12.2016		20.01.2017	Norway	Skodje	
GC59W17	Klubben					14.01.2017	27.09.2016	1,0	2,0	27.09.2016		20.01.2017	Norway	Skodje	
GC51W26	Skodje Teknologi cache (barber					19.01.2017	19.10.2016	2,5	1,5	29.12.2016		20.01.2017	Norway	Skodje	
GC5AFH5	Hva polker tenker Co på her??					14.01.2017	28.12.2016	4,5	1,5	28.12.2016		20.01.2017	Norway	Skodje	
GC5E7JN	HANGMAN					14.01.2017	14.12.2016	1,5	2,0	17.12.2016		20.01.2017	Norway	Skodje	
GC53ZE7	Memory!					14.01.2017	14.12.2016	2,5	1,5	14.12.2016		20.01.2017	Norway	Skodje	
GC5H319	The Von Cache					14.01.2017	14.08.2016	2,0	1,5	14.08.2016		20.01.2017	Norway	Skodje	
GC5E7HR	KONGEBRYGGJA					14.01.2017	24.11.2016	1,5	2,0	24.11.2016		20.01.2017	Norway	Skodje	
GC5HG6A	Trivial cache Pursuit					14.01.2017	05.11.2016	3,0	1,5	05.11.2016		20.01.2017	Norway	Skodje	
GC53F68	Vadset Buda					14.01.2017	14.08.2016	2,0	1,5	14.08.2016		20.01.2017	Norway	Skodje	
GC67MOH	CGHOVE's reverse wherigo					19.01.2017	28.08.2016	2,5	1,5	02.10.2016		20.01.2017	Norway	Skodje	
GC5MADH	Begynnerløypa 14					19.01.2017	16.08.2016	1,5	1,5	16.08.2016		20.01.2017	Norway	Skodje	
GC5Z6FR	Glomset ruten					13.01.2017	18.08.2016	1,0	1,5	18.08.2016		20.01.2017	Norway	Skodje	
GC5MAG8	Begynnerløypa 13					19.01.2017	21.07.2016	1,5	1,5	16.08.2016		20.01.2017	Norway	Skodje	
GC5MAP7	Begynnerløypa 12					19.01.2017	21.07.2016	1,5	1,5	21.07.2016		20.01.2017	Norway	Skodje	
GC5M577	Begynnerløypa 1					19.01.2017	09.10.2016	1,5	1,5	09.10.2016		20.01.2017	Norway	Skodje	

Og får da opp et nytt bilde der jeg trykker på korrigerte som er merket med rød ring på bildet under

Rediger gjeldende veipunkt

Veipunktkode: Brukerflagg:

Navn: Stavekontroll

Land:

Fylke: Kommune:

Type: Beholder: Lås: (Hindrer at innlasting overstyrer data) Moh:

Eiemavn: Eier-ID: FTF: Smartnavn: Overstyr:

Utlagt av: Utplassert dato: V-grad: Tereng: Status:

Funnet: DNF: Dato for DNF: Overvåk: Brukersortering:

URL:

Symbolnavn: Brukerdata:

Kort beskrivelse | Lang beskrivelse | Hint |

Inneholder HTML Stavekontroll

Annet:

OK Underordn. **Korrigerte** Tilpasset Avbryt Hjelp

Korrigerede koordinater

GC69P68 Vadset Buda

Korrigerede koordinater (datum må være WGS 84)

Lgr/bgr: N 62° 30.177 E 6° 41.812

Fylke: Møre og Romsdal

Kommune: Skodje

Grader: 62.50295 6.696867
 Minutter: N 62° 30.177 E 6° 41.812
 Sekunder: N 62° 30' 10.62" E 6° 41' 48.72"
 UTM: 32V E 381380 N 6932327
 Avstand fra original: 0,000 km N 0° (0 meter)

Koordinater fra forrige oppdatering (API eller GPX) 14.01.2017

Grader: 62.50295 6.696867
 Minutter: N 62° 30.177 E 6° 41.812
 Sekunder: N 62° 30' 10.62" E 6° 41' 48.72"
 UTM: 32V E 381380 N 6932327
 Fylke: Møre og Romsdal
 Kommune: Skodje

Makro som kjøres etter OK

Fremtving oppdatering av elevasjon Type: gui

OK Slett Avbryt Hjelp

En ny side dukker opp og jeg tar da i øverste feltet og skriver inn de nye koordinatene (finalen til denne cachen lå i sin tid på N 62° 29.249 E 006° 42.133 så jeg kommer til å bruke disse) jeg skriver inn koordinatene og trykker enter, og kommer da tilbake til forrige side som ser slik ut nå

Rediger gjeldende veipunkt

Veipunktkode: GC67MQH Brukerflagg

Navn: CGHOVE's reverse wherigo Stavekontroll

Land: Norway

Fylke: Møre og Romsdal Kommune: Skodje

Type: Wherigo Beholder: Mikro Lås: (Hint: Her at innlasting overstyrer data) Moh: 2

Eiemavn: oghove Eier-ID: 10592729 FTF Smartnavn: CGHOVEsR Overstyr:

Utlagt av: oghove Utplasset dato: 01.12.2015 V-grad: 2,5 Tereng: 1,5 Status: Arkivert

Funnet: DNF Dato for DNF: Overvåk Brukersortering: 0

URL: https://www.geocaching.com/seek/cache_details.aspx?guid=809b964a-7284-484b-9a50-ab1019ec7792

Symbolnavn: Geocache Brukerdata: Bruker | Bruker2 | Bruker3 | Bruker4

Kort beskrivelse | Lang beskrivelse | Hint | Inneholder HTML Stavekontroll

Annet: Dette er en "omvendt geocaching" eller "reverse geocaching". Her får du ingen koordinater, i stedet er det en boks (her i form av en Whereigo-cartric

OK Underordn. Komgerte Tilpasset Avbryt Hjelp

her er det viktig at vi etter å ha korrigert koordinatene merker av boksen som jeg har ringet rundt før vi trykker ok, ved å gjøre det så «låser» vi cachen slik at ved neste innlasting av pq eller nedlasting av cacher blir ikke koordinatene endret tilbake til slik de er på geocaching nettsiden trykker ok og

kommer tilbake til hovedsiden og ser da at cachen har flyttet sted i listen samt fått et  symbol bak seg som bekreftelse på at koordinatene er korrigert

GSAK 8.6.143 Database: Default (***) Uregistret (***)

File Søke Brukerflagg Vis Senterpunkt Veipunkt Database GPS Makro Verktøy Geocaching.com-tilgang Hjelp

Lås første kolonne

Kode	Veipunktnavn	km	Png	Utlagt av	Utlagt	Site GPX	Sist funnet	Beholder	V.-	T.-	Site logg	DNF-dato	Opprettet	Land	Kommune
GC67906	CGHOVE's Evtl Klare cache	0.44	N	oghove	09.04.2016	14.01.2017	18.12.2016	5.0	4.5	18.12.2016			20.01.2017	Norway	Skodje
GC679H2	ishuset	0.77	N	oghove	01.02.2016	14.01.2017	08.10.2016	1.0	2.5	08.10.2016			20.01.2017	Norway	Skodje
GC679G7	Langedraget Letterbox	1.24	NØ	oghove	02.02.2016	14.01.2017	28.12.2016	1.5	2.5	28.12.2016			20.01.2017	Norway	Skodje
GC679H7	Klubben	1.68	NØ	oghove	17.01.2016	14.01.2017	27.09.2016	1.0	2.0	27.09.2016			20.01.2017	Norway	Skodje
GC67MQH	CGHOVE's reverse wherigo	1.79	NØ	oghove	01.12.2015	19.01.2017	28.08.2016	2.5	1.5	02.10.2016			20.01.2017	Norway	Skodje
GC67W26	Skodje Teknolog cache (barber...	1.81	NØ	oghove	01.10.2016	19.01.2017	19.10.2016	2.5	1.5	29.12.2016			20.01.2017	Norway	Skodje
GC679H9	Hva pokker tenker Co på her??	1.88	NV	oghove	01.02.2016	14.01.2017	28.12.2016	4.5	1.5	28.12.2016			20.01.2017	Norway	Skodje
GC679H9	HANGMAN	1.90	NV	oghove	01.04.2016	14.01.2017	14.12.2016	1.5	2.0	17.12.2016			20.01.2017	Norway	Skodje
GC679E7	Memory!	1.91	NV	oghove	19.01.2016	14.01.2017	14.12.2016	2.5	1.5	14.12.2016			20.01.2017	Norway	Skodje
GC67H3Y	The Von Cache	2.63	SV	oghove	05.05.2016	14.01.2017	14.08.2016	2.0	1.5	14.08.2016			20.01.2017	Norway	Skodje
GC679HR	KONGEBRYGGJA	2.77	NØ	oghove	01.04.2016	14.01.2017	24.11.2016	1.5	2.0	24.11.2016			20.01.2017	Norway	Skodje
GC679G6	Trivial cache Pursuit	2.88	N	oghove	10.05.2016	14.01.2017	05.11.2016	3.0	1.5	05.11.2016			20.01.2017	Norway	Skodje
GC679F6	Vadset Buda	2.89	NØ	oghove	13.01.2016	14.01.2017	14.08.2016	2.0	1.5	14.08.2016			20.01.2017	Norway	Skodje
GC679M8	Begynnerløypa 14	3.30	V	oghove	24.06.2016	19.01.2017	16.08.2016	1.5	1.5	16.08.2016			20.01.2017	Norway	Skodje
GC679FR	Glomset ruten	3.37	SV	oghove	12.07.2015	13.01.2017	18.08.2016	1.0	1.5	18.08.2016			20.01.2017	Norway	Skodje
GC679G8	Begynnerløypa 13	3.52	V	oghove	24.06.2016	19.01.2017	21.07.2016	1.5	1.5	16.08.2016			20.01.2017	Norway	Skodje
GC679AP	Begynnerløypa 12	3.66	V	oghove	24.06.2016	19.01.2017	21.07.2016	1.5	1.5	21.07.2016			20.01.2017	Norway	Skodje
GC67977	Begynnerløypa 1	3.72	SV	oghove	24.06.2016	19.01.2017	09.10.2016	1.5	1.5	09.10.2016			20.01.2017	Norway	Skodje

Delsett: Utplasset 72 vises (Av 72270) 0,1% 0 = 0 Senterpunkt = Nabolaget #1 Antall: 1 0 2 72

CC69P68 Vadset Buda

Type: Traditional | Størrelse: Mikro | V-grad: ★★★★★ | Tereng: ★★★★★

Av: oghove @ (Fart=351 | Gjemt=72, per 19.01.2017) | Gjemt: 13.01.2016 | Status: Tilgjengelig

Land: Norge | Fylke: Møre og Romsdal | Kommune: Skodje

Koordinater: N62° 30.177 E6° 41.812 | Sist oppdatert: 14.01.2017 | Fav.poeng: 0

Skjul kart Delt skjerm Nettleser Oppdater

Kart Skodje Kirke Fv106

Overføring av cacher til Garmin Gps

For å føre cacher over til Gps så benytter vi oss av et macro (macro er små tilleggsprogrammer som vi kan legge til i gsak) så vi begynner med å følge denne linken:

<http://gsak.net/board/index.php?showtopic=7745&view=findpost&p=237177> og nederst på siden så

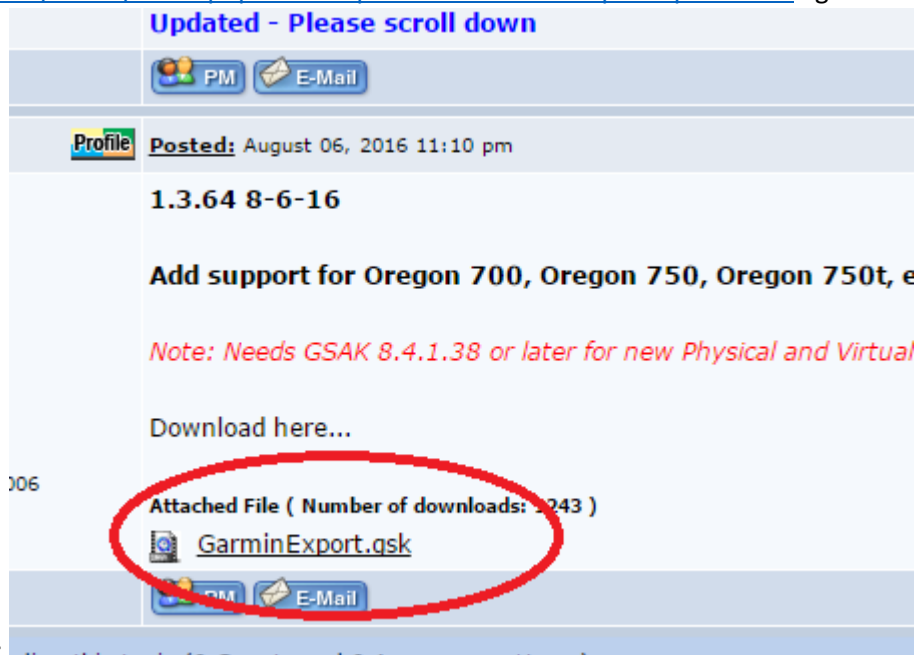

Updated - Please scroll down

PM E-Mail

Profile Posted: August 06, 2016 11:10 pm

1.3.64 8-6-16

Add support for Oregon 700, Oregon 750, Oregon 750t, e

Note: Needs GSAK 8.4.1.38 or later for new Physical and Virtual

Download here...

Attached File (Number of downloads: 243)

GarminExport.gsk

PM E-Mail

ser vi dette: [View this topic \(0 Guests and 0 Anonymous Users\)](#) og vi trykker da på GarminExport.gsk for å laste ned filen, når den er ferdig nedlastet så åpner vi filen og får

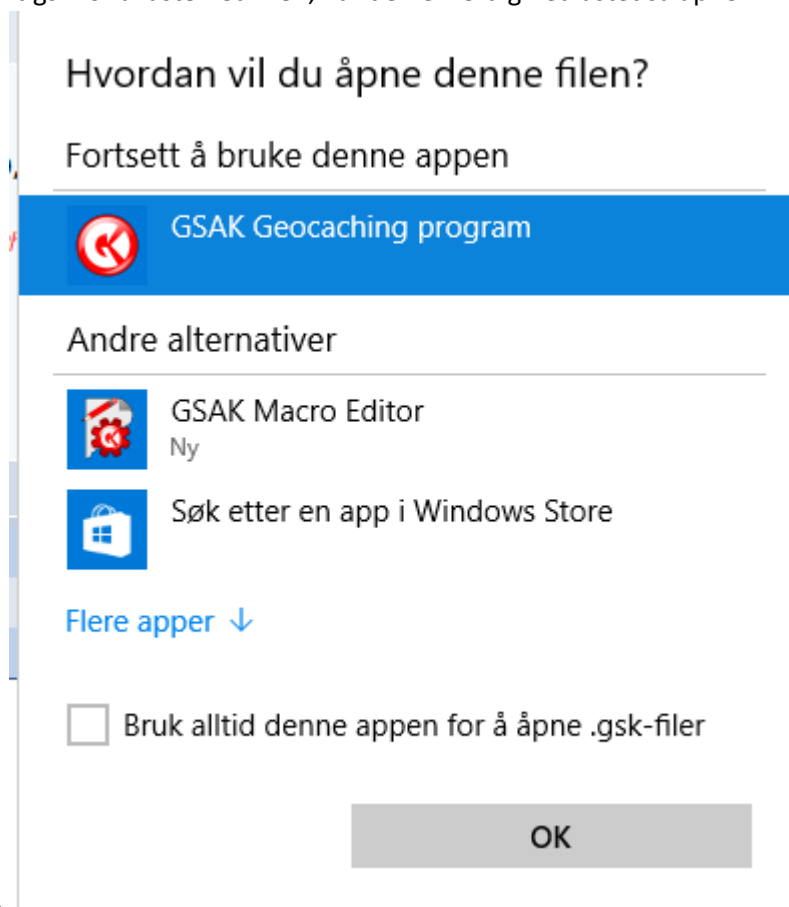

Hvordan vil du åpne denne filen?

Fortsett å bruke denne appen

 GSAK Geocaching program

Andre alternativer

 GSAK Macro Editor
Ny

 Søk etter en app i Windows Store

Flere apper ↓

Bruk alltid denne appen for å åpne .gsk-filer

OK

følgende melding: Bruk alltid denne appen for å åpne .gsk-filer vi haker av for bruk alltid... når vi har merket GSAK Geocaching program og trykker ok, vi kommer da tilbake til gsak som stiller følgende spørsmål:

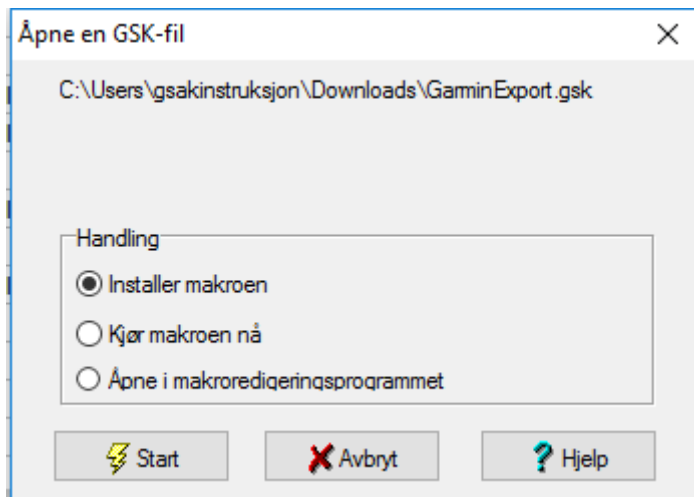

Og her vil vi installere makroen, så vi

merker av for det og trykker start.

Da vil Gsak sin makro meny åpne seg automatisk og ser slik ut:

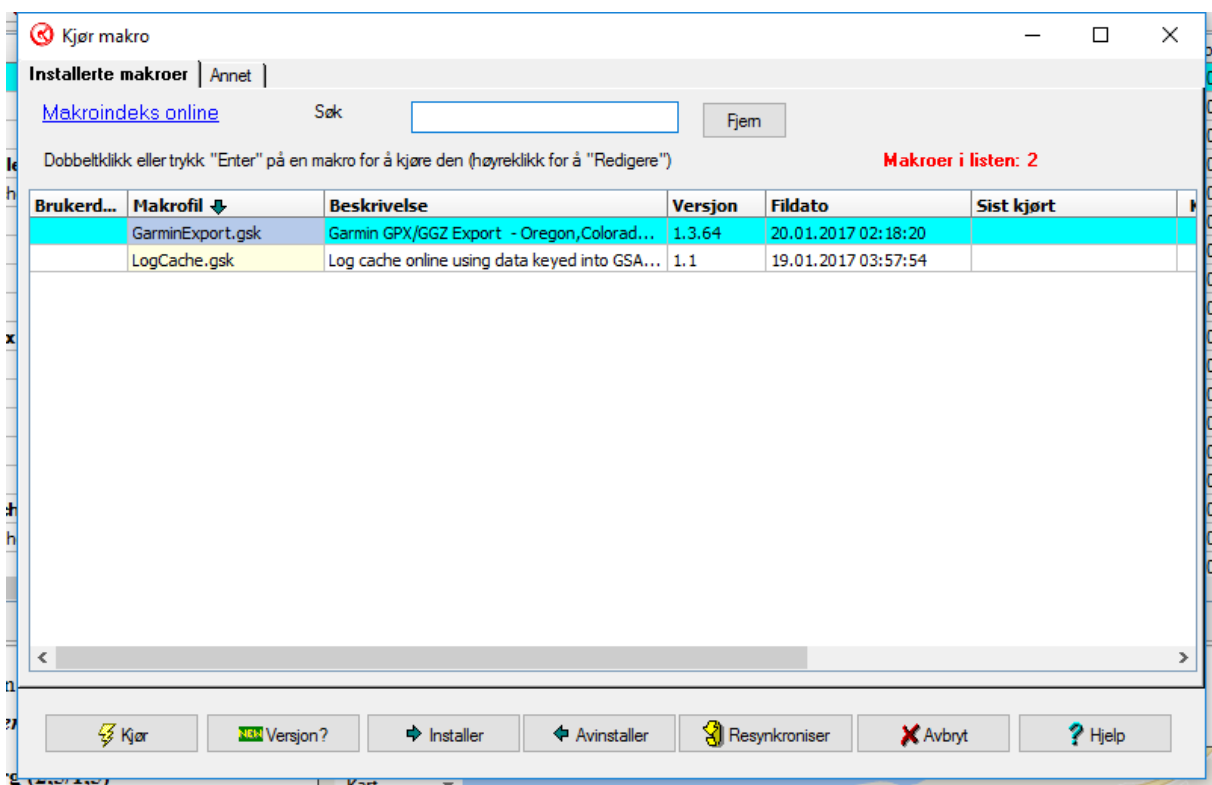

Vi plugger vår Garmin Gps til med USB kabel og trykker kjøør etter at vi har merket garminexport.gsk

Jeg får da opp denne bekreftelsen på at min gps er tilkoblet:

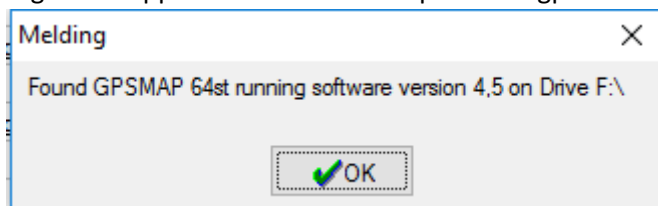

trykker ok og får denne siden:

Garmin GPSMAP 64st Export

Garmin GPSMAP 64st Export

GPSMAP 64st Drive Letter GPX File Name to Export: Use database name as file name? (Overrides above name)
SD Card Drive Letter GGZ Use Alternating A/B File Names: Suppress Status Msgs?

Use Current Filter*
*Checking the option above exports all caches in the current filter. Otherwise, selections below choose caches for export.

Export Selection

Select Database:

Select Location:

Select Export Filter:

MFilter (Where):

Conversions

Convert Benchmarks to Geocaches?:

Convert GSAK created waypoints to Geocaches?:

Correct Duplicated CacheID#s?:

Custom User Export Macros

GPX Options apply to all exports

GPX Options

Number of caches:

Number of Logs:

Always Include My Logs:

Include User Notes:

Use Large Font:

Add Log Type Text:

Include Attributes:

Include Log Counts:

Child Options

Include Child points in GPX:

Send Child points as POIs:

Use Custom Cache Name:

Include Attribute POIs:

Parking: Corrected: Unavailable: Micro:

DNF: Benchmark: Travel Bug:

GC Attributes:

Favorites: Target Number:

Proximity: Proximity Distance:

Custom 1:
Custom MFilter (Where):

Custom 2:
Custom MFilter (Where):

Custom 3:
Custom MFilter (Where):

Found Caches POI Export

Export Found caches as POIs: Use Transparent Icons: Found Database: Export Filter: Use Custom POI Name:

Include Child Points:

Placed Caches POI Export

Export Placed caches as POIs: Use Transparent Icons: Placed Database: Export Filter: Use Custom POI Name:

Include Child Points:

Saved Settings:

V1.3.64

Og nå begynner «morroa» også her må vi første gang gjøre noen små justeringer og lagre innstillinger: jeg viser nå noen bilder av innstillingene som jeg bruker slik at du kan kopiere disse og skal forklare de om litt:

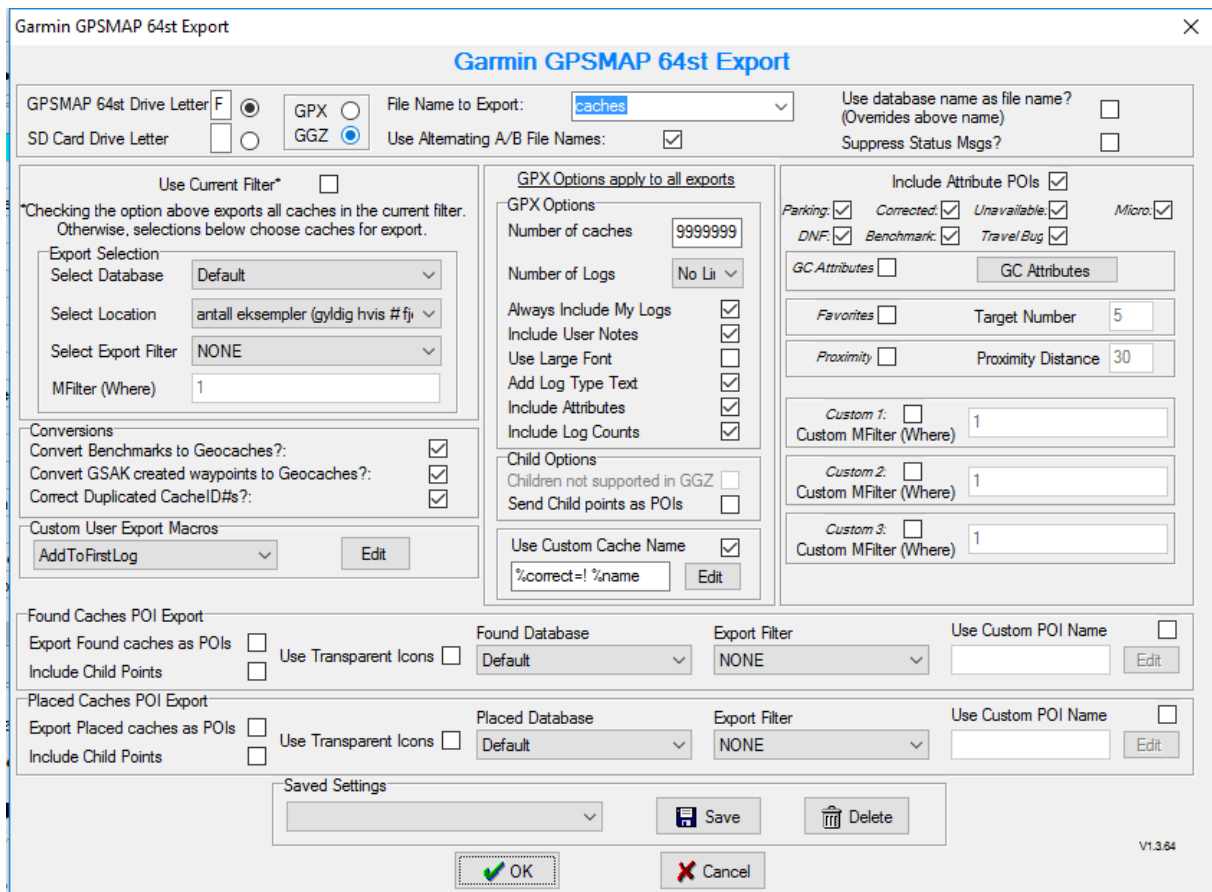

Jeg har valgt GGZ og ikke GPX da GGZ takler flere cacher og mere informasjon og samtidig tar mindre plass. Use alternating A/B File name, gjør at under overføring så vil gsak dersom det allerede finnes en GGZ fil på gps som heter geocachesA.GGZ slette denne og installere geocachesB.GGZ og omvendt (dette for å hindre små feil som kan dukke opp av og til der GSAK og GPS tror at den gamle filen er den nye, og du dermed ikke får oppdatert cachene på din gps, jeg har endret Number of caches til 9999999 bare for å være sikker på at alle cacher i databasen blir overført.

Custom cache navn, betyr at der jeg har løst mysterys og korrigert koordinater i gsak vil koden %correct=! %name legges til et ! forran navnet til cachen i GPS. (mere om [Korrigerede koordinater her](#))

Use current filter: her kan du om du har kjørt et filter søk([filter søk forklart her](#)) merke boksen, og gsak vil bare føre over de aktuelle cachene til gps, du kan også som bildet viser under select export

filter åpne rullegardinen og velge møre for å bare føre over cacher fra Møre og Romsdal (siden dette

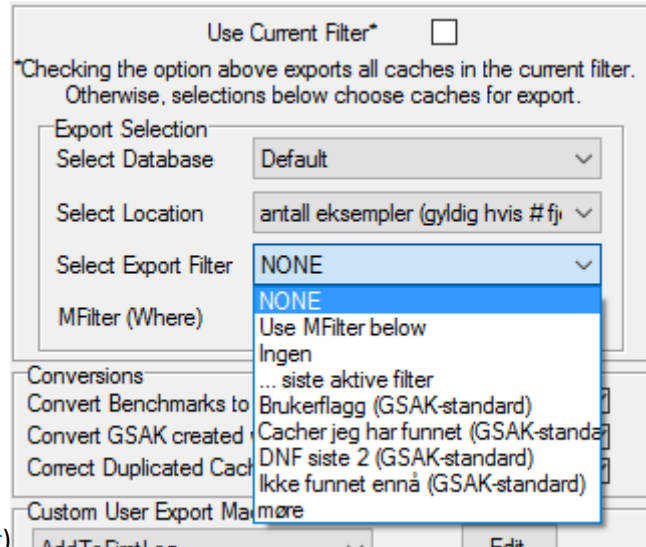

var et filter jeg lagret tidligere som [forklart her](#))

Under custom user export macros velger vi add to first logg og trykker edit Og om du da limer inn følgende tekst:

```
$_Special = "Hint: $d_hints <br/>Land: $d_country </br> Fylke: $d_State <br/>Kommune: $d_County <br/>Uleggsdatot $d_PlacedDate <br/>PQ/GPX fil oppdatert$d_LastGPXDate <br/>Overført til Gps den:$_today<br/>Sist funnet: $d_LastFoundDate <br />Atributter:"
```

Vil du som første logg på hver enkelt cache på gps kunne få opp nyttig informasjon når du leter

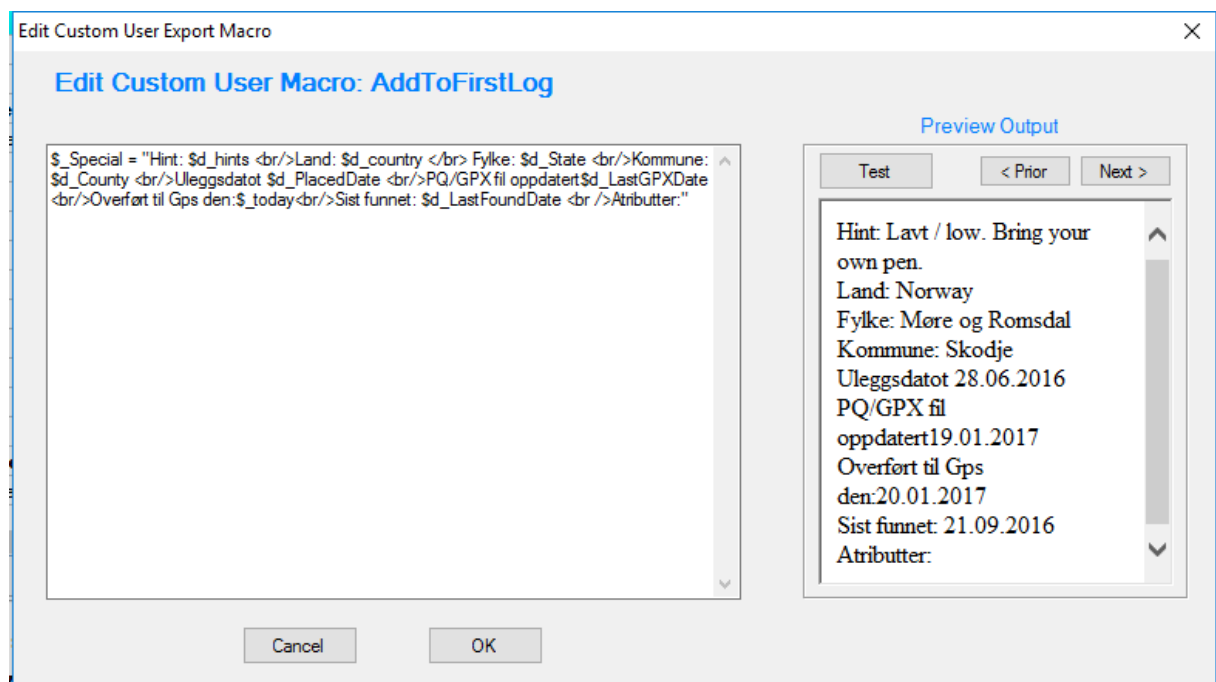

Både hint, hvilke kommune/fylke du er i (kanskje du samler til å klare challenge) utleggsdato, når tid ble informasjonen om cachen sist oppdatert, samt ført over til gps og sist funnet, og så kommer attributtene.... Vi trykker ok og er da tilbake her:

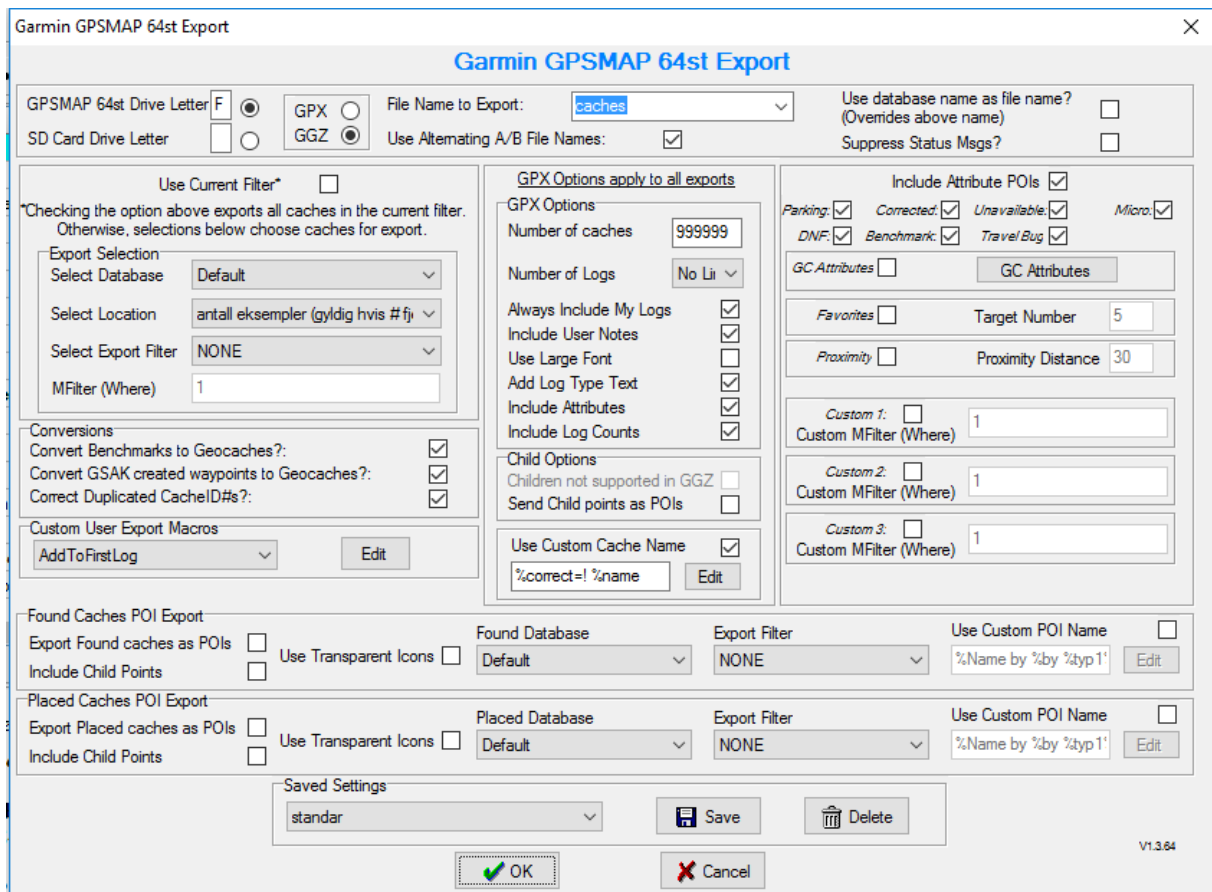

Om vi nå først trykker på save og lagrer alle disse instillingene så behøver vi neste gang bare å evt, endre på filteret, når vi så har lagret instillingene og bestemt oss for om vi vil føre over hele databasen eller bare et filter trykker vi ok og gsak begynner å jobbe

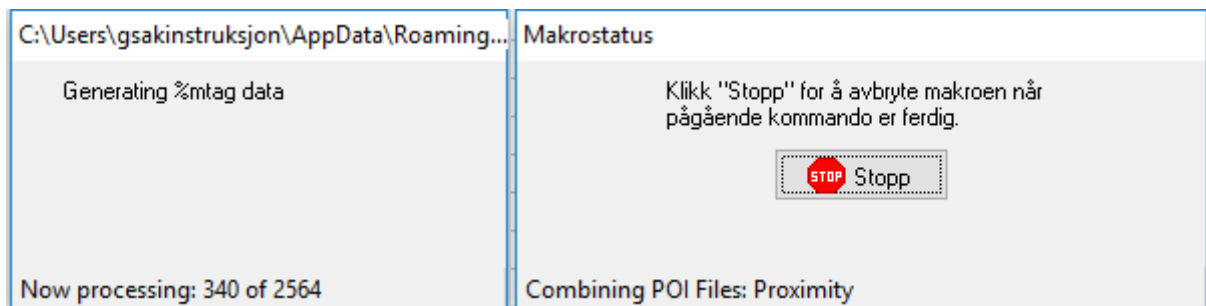

Og når overføringen er ferdig så får vi følgende:

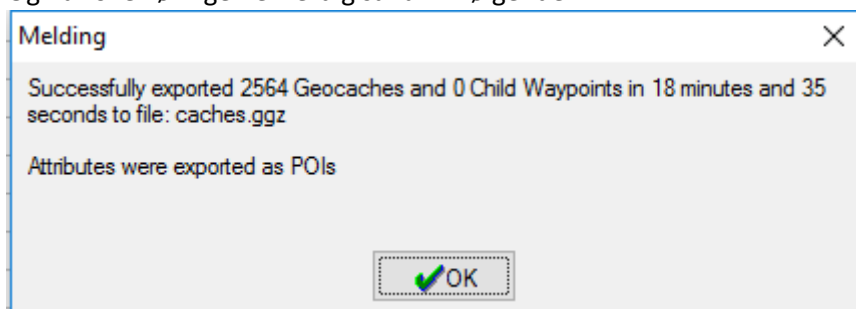

og komme seg ut og finne cacher

da er det bare å trykke ok

Sende inn logger på cacher funnet med GPS

Dette gjøres ved at når man på GPS har trykket fant den så vil den/de aktuelle cachene legges til i en liten txt fil på GPS, etter endt tur kobler man GPS til data og starter GSAK går til Geocaching Menyen, og velger publiser logger:

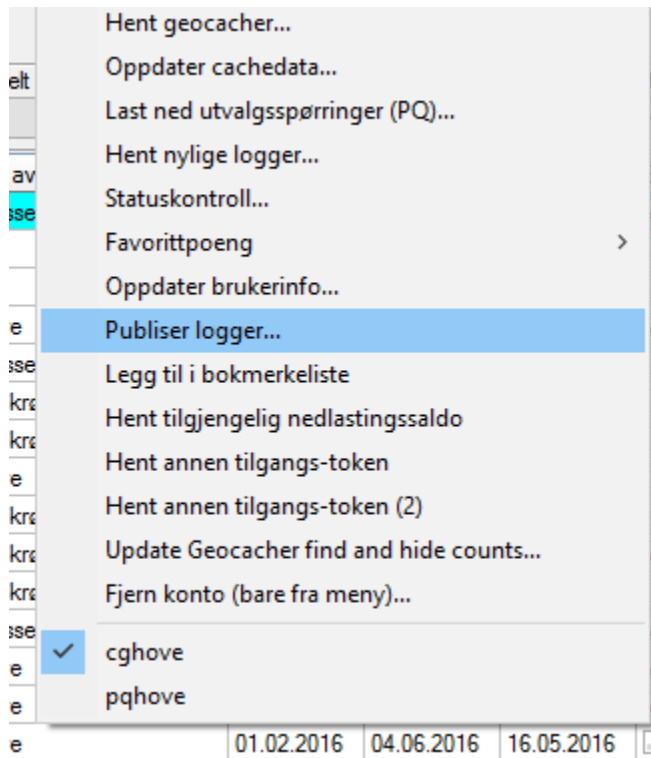

Vi får da følgende meny

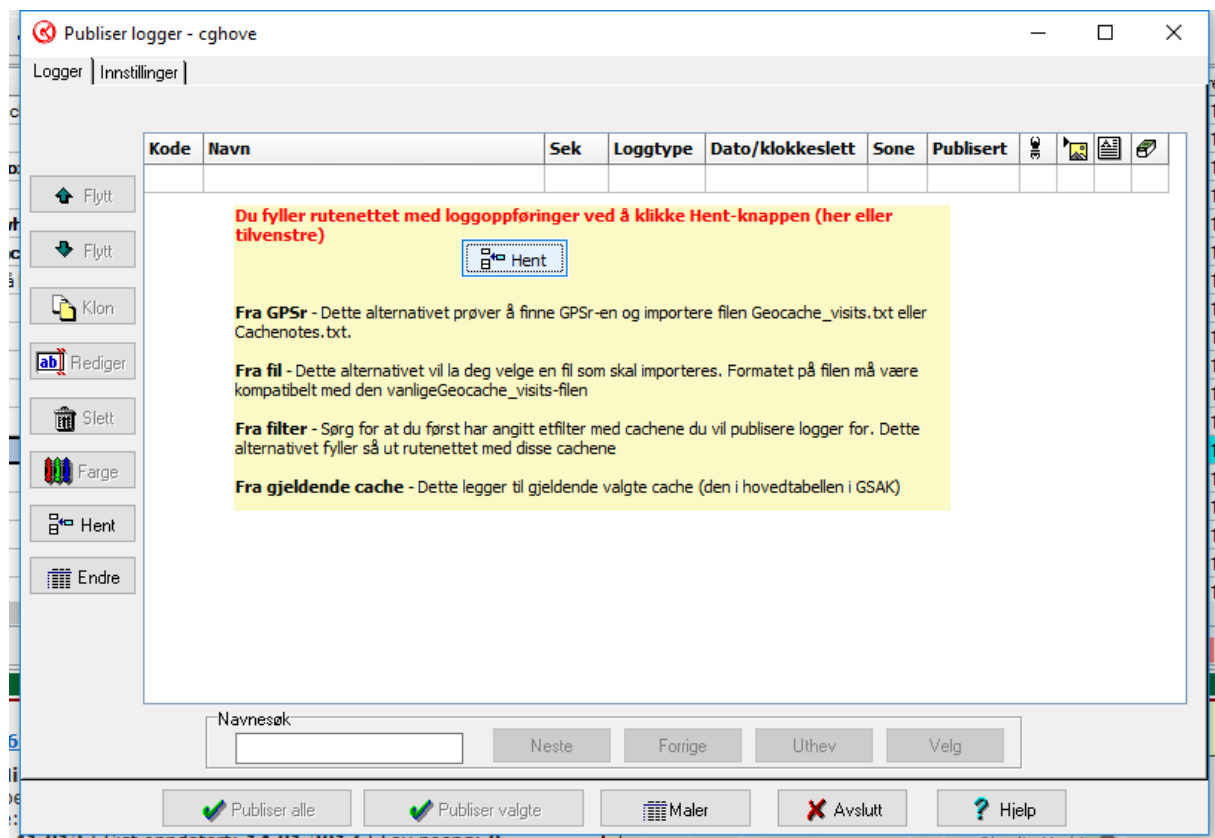

Før vi gjør noe mere så kan vi begynne med å trykke på maler og vi får da opp denne:

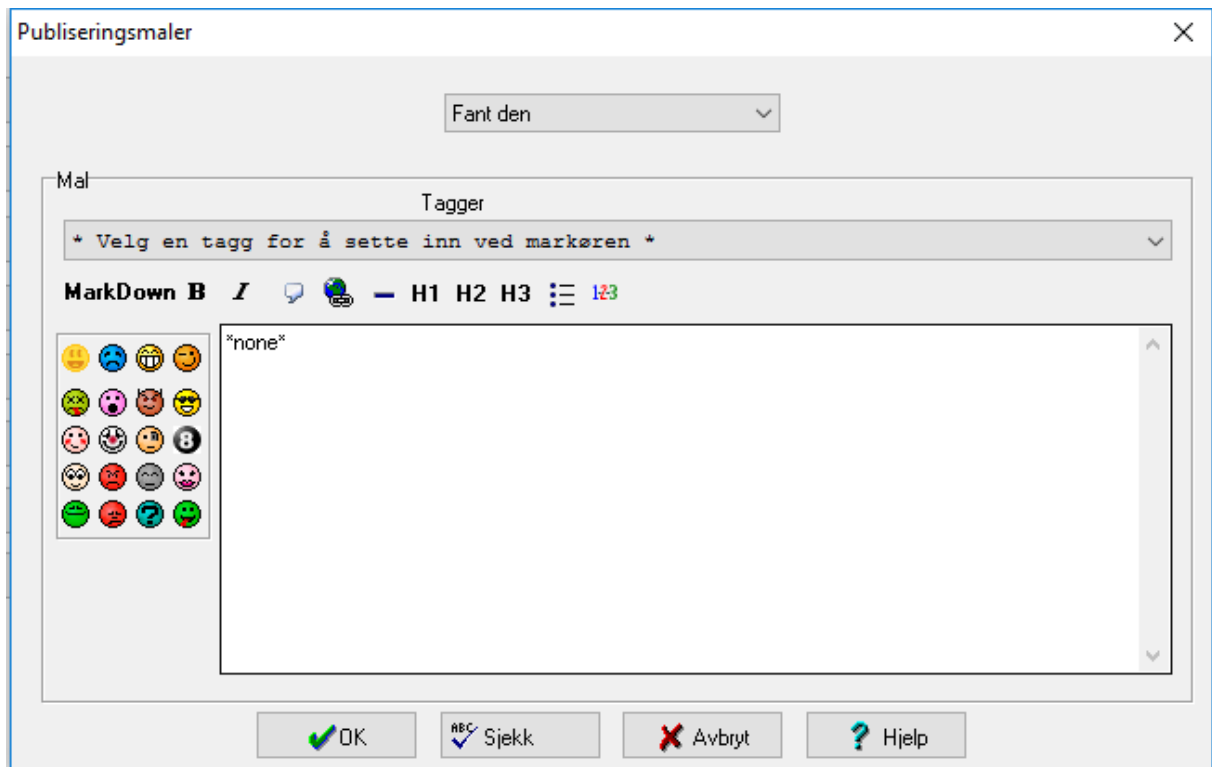

Her kan vi lage standard maler for fant den, dnf, deltok osv, (omtrent som å bare taste TFTC på mobilen ute i felt) her velger jeg å skrive inn: %FieldNotes Stor takk til %OwnerName for å ha gjemt %Caches_name, mitt funn nr:%Count
Antall funn i dag:%RunTotal Antall DNF i dag: %DnfCount

Og trykke på ok, vi har nå laget en liten mal på funn, kort fortalt så vil gsak nå gjøre denne koden om til følgende som vist på en av mine egne cacher:

😊 20.01.2017

Stor takk til cghove for å ha gjemt CGHOVE's reverse wherigo, mitt funn nr:852
Antall funn i dag:1 Antall DNF i dag: 0

Koden %FieldNotes vises ikke på denne loggen ennå, men jeg skal forklare den straks.

Vi går tilbake til hovedsiden for publisere logger og vi trykker på hent og får flere valg

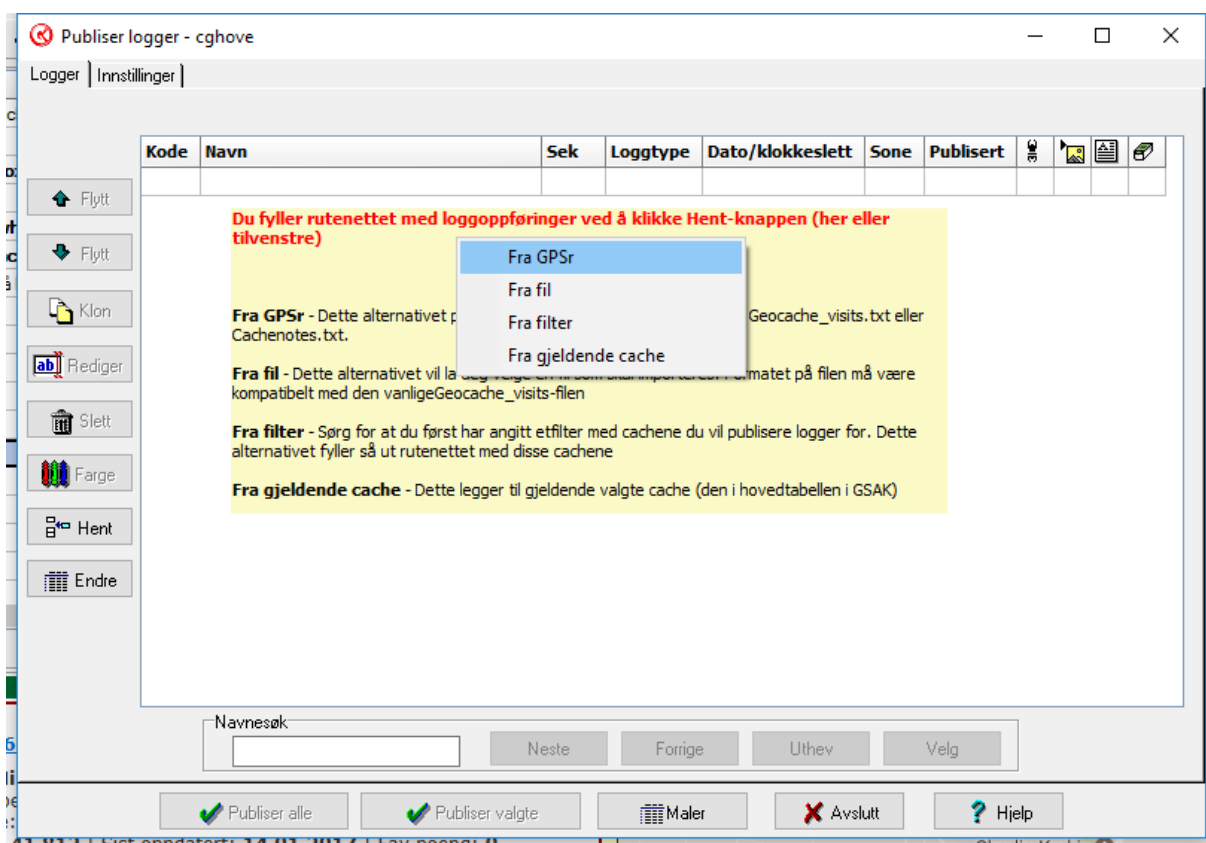

vi velger Fra GPSr

Og gsak vil da laste inn cachene du har registrert som funnet på gps med dato og klokkeslett

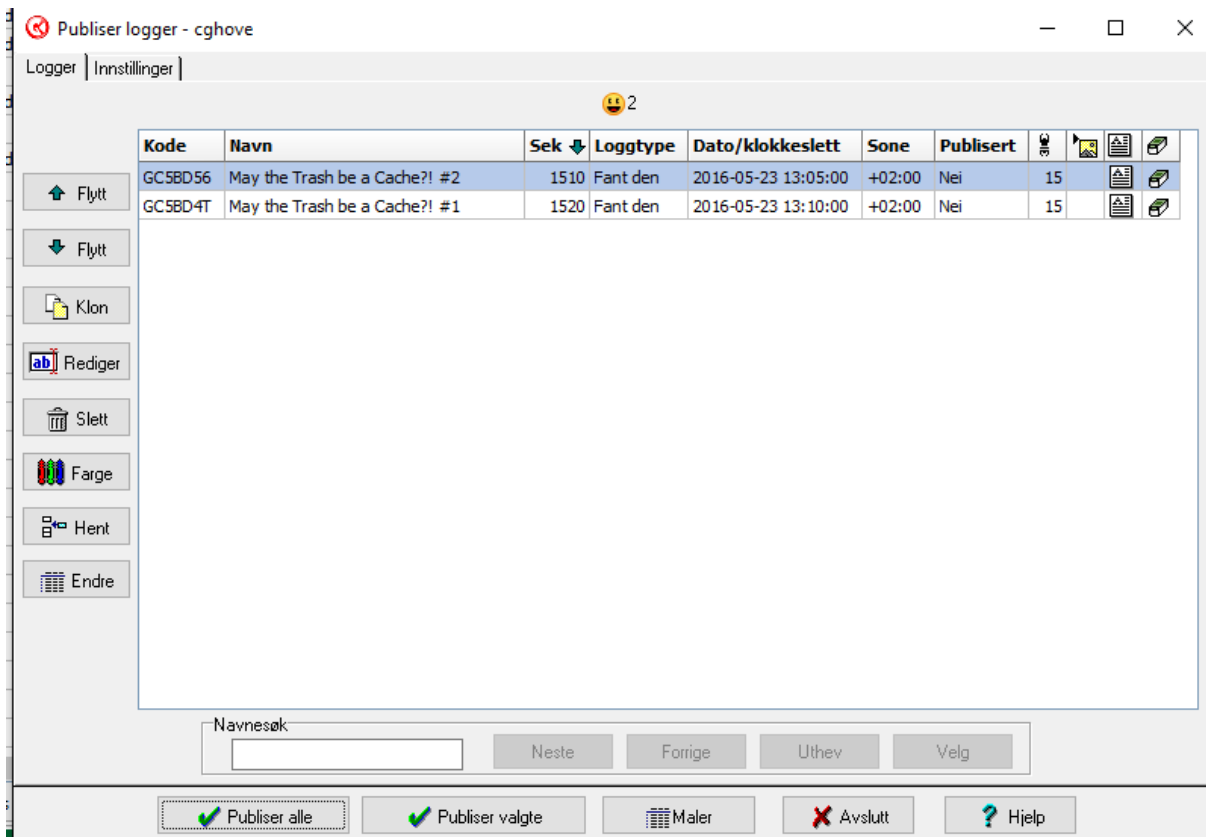

Og du vil da få opp cachene du har funnet, dobbelklikk på første cache og få dette bildet:

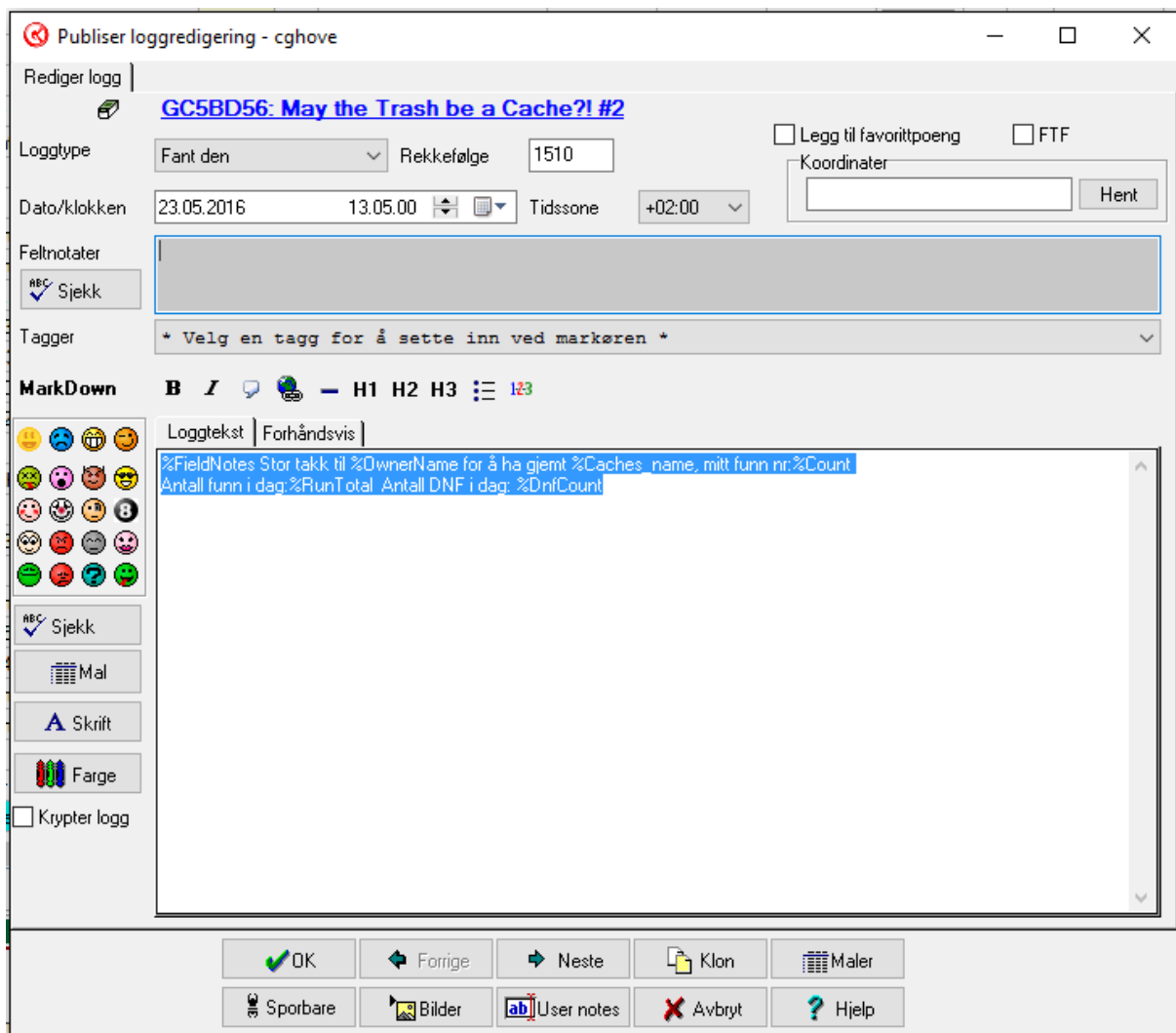

Her kommer Koden %FieldNotes inn i bildet, på de fleste gps så får man valget når man trykker fant den om å legge til en kommentar, personlig så pleier jeg å enten skrive et par tegn f.eks «VL» som er min lille kode for vårt logg eller andre små kjappe «koder» disse vil komme opp i det grå feltet (ellers så har jeg en liten bok på lommen og kan ofte skrive litt mere stikkord i den) så kan jeg da i det grå feltet «oversette» de «kodene» jeg har brukt slik at jeg kan skrive om cachen og opplevelsen

Så om jeg i feltnotat feltet nå skriver: Dette er en test av hvordan Feltnotatfunksjonen virker

Vil Gsak oversette den koden vi satt inn i malen slik at loggen nå blir sende slik ut:

👍 20.01.2017

Dette er en test av hvordan Feltnotatfunksjonen virker Stor takk til cghove for å ha gjemt CGHOVE's reverse wherigo, mitt funn nr:852
Antall funn i dag:1 Antall DNF i dag: 0

Man kan velge å dele ut favorittpoeng, legge til bilder i logg, dyppe sporbare og registrere FTF i GSAK (mrk for at Project GC skal telle FTF så må det fortsatt skrives {FTF} i loggen). Bla til neste cache og fortsett å logge, evt trykk ok når man er ferdig, og velg å publisere enten alle eller valgt logg.....

